



# แผนพัฒนาท้องถิ่น พ.ศ.๒๕๖๑ – ๒๕๖๕

องค์การบริหารส่วนตำบลวังไผ่  
อำเภอเมืองชุมพร จังหวัดชุมพร

## คำนำ

แผนพัฒนาท้องถิ่น (พ.ศ. ๒๕๖๑ – ๒๕๖๕) เป็นแผนพัฒนาที่คณะกรรมการพัฒนา  
องค์การบริหารส่วนตำบลวังไผ่ และคณะกรรมการสนับสนุนการจัดทำแผนพัฒนาองค์การบริหารส่วน  
ตำบลวังไผ่ จัดทำขึ้นโดยอาศัยอำนาจแห่ง ระเบียบกระทรวงมหาดไทยว่าด้วยการจัดทำแผนพัฒนาของ  
องค์กรปกครองส่วนท้องถิ่น พ.ศ. ๒๕๔๘ และที่แก้ไขเพิ่มเติมถึง (ฉบับที่ ๓) พ.ศ. ๒๕๖๑ และหนังสือ  
กระทรวงมหาดไทย ด่วนที่สุด ที่ มท ๐๘๑๐.๓/ว ๒๙๓๑ ลงวันที่ ๑๕ พฤษภาคม ๒๕๖๒ เรื่อง ชักซ้อม  
แนวทางการทบทวนแผนพัฒนาท้องถิ่น (พ.ศ. ๒๕๖๑ – ๒๕๖๕) ขององค์กรปกครองส่วนท้องถิ่น เป็น  
แนวทางในการจัดทำแผนพัฒนาท้องถิ่น (พ.ศ. ๒๕๖๑ – ๒๕๖๕) ซึ่งแผนพัฒนาท้องถิ่น (พ.ศ. ๒๕๖๑ –  
๒๕๖๕) ขององค์การบริหารส่วนตำบลวังไผ่เป็นแผนพัฒนาท้องถิ่นที่มีความสอดคล้องและเชื่อมโยงกับ  
แผนยุทธศาสตร์ชาติ ๒๐, แผนพัฒนาเศรษฐกิจและ สังคมแห่งชาติ ฉบับที่ ๑๒, แผนพัฒนาภาคใต้,  
แผนพัฒนากลุ่มจังหวัดอ่าวไทย แผนพัฒนาจังหวัดชุมพร และแผนพัฒนาองค์การบริหารส่วนท้องถิ่นใน  
เขตจังหวัดชุมพร โดยเน้นการมีส่วนร่วมในการพัฒนาท้องถิ่นอย่างบูรณาการ จากประชาชนทุกภาคส่วน  
เปิดโอกาสให้ประชาชนในท้องถิ่นร่วมกันแสดงความคิดเห็นใช้หลักการ “ร่วมคิด ร่วมทำร่วมพัฒนา  
ท้องถิ่น ” โดยยึดหลักประโยชน์ส่วนรวม ของประชาชนเป็นที่ตั้งมาวิเคราะห์และประมวลผล เพื่อกำหนด  
ทิศทางการพัฒนาท้องถิ่น ซึ่งกำหนดเป็น วิสัยทัศน์ พันธกิจ ยุทธศาสตร์การพัฒนา เป้าประสงค์ กลยุทธ์  
ขึ้นให้สอดคล้องกับสภาพปัญหาและความต้องการของประชาชนเป็นหลัก นั้น คณะกรรมการพัฒนา  
องค์การบริหารส่วนตำบลวังไผ่ และคณะกรรมการสนับสนุนการจัดทำแผนพัฒนาองค์การบริหารส่วน  
ตำบลวังไผ่ได้จัดทำแผนพัฒนาท้องถิ่น (พ.ศ. ๒๕๖๑ – ๒๕๖๕) ขึ้นโดยทบทวน แนวทางตามยุทธศาสตร์  
การพัฒนา แนวทางพัฒนาด้านต่างๆ เพื่อเป็นกรอบแนวทางในการบริหารจัดการให้บรรลุวัตถุประสงค์  
เป็นไปอย่างมีประสิทธิภาพและเกิดประสิทธิผล นอกจากนี้แผนพัฒนาท้องถิ่น (พ.ศ.๒๕๖๑ – ๒๕๖๒)  
ขององค์การบริหารส่วนตำบลวังไผ่ ยังเป็นเครื่องมือหลักในการจัดทำงบประมาณรายจ่าย ประจำปีและ  
นำไปสู่การปฏิบัติ เพื่อให้ประชาชนในเขตองค์การบริหารส่วนตำบลวังไผ่มีคุณภาพชีวิตที่ดียิ่งขึ้น องค์การ  
บริหารส่วนตำบลวังไผ่หวังเป็นอย่างยิ่งว่าแผนพัฒนาท้องถิ่น (พ.ศ.๒๕๖๑ – ๒๕๖๕) ขององค์การบริหาร  
ส่วนตำบลวังไผ่เป็นเครื่องมือสำคัญในการบริหารงานมีความประหยัดและเกิดความคุ้มค่าเป็นไปเพื่อ  
ประโยชน์สุขของประชาชนและท้องถิ่นอย่างสูงสุด

องค์การบริหารส่วนตำบลวังไผ่  
อำเภอเมืองชุมพร จังหวัดชุมพร

## สารบัญ

เรื่อง	หน้า
ส่วนที่ ๑ สภาพทั่วไปและข้อมูลพื้นฐาน	๑ - ๑๓
ส่วนที่ ๒ ยุทธศาสตร์การพัฒนากองศักรปกครองส่วนท้องถิ่น	๑๔ - ๔๔
ส่วนที่ ๓ การนำแผนพัฒนาท้องถิ่นไปสู่การปฏิบัติ	๔๕ - ๒๒๑
ส่วนที่ ๔ การติดตามและประเมินผล	๒๒๒-๒๓๕

\*\*\*\*\*

# ส่วนที่ ๑

## สภาพทั่วไปและข้อมูลพื้นฐาน

### ๑. ด้านกายภาพ

#### ๑.๑ ที่ตั้งของตำบลวังไผ่

♦ **ที่ตั้ง** ที่ทำการองค์การบริหารส่วนตำบลวังไผ่ ตั้งอยู่เลขที่ ๕๖/๓ หมู่ที่ ๖ ตำบลวังไผ่ อำเภอเมืองชุมพร จังหวัดชุมพร ซึ่งเป็นหนึ่งใน ๑๖ ตำบล ของอำเภอเมืองชุมพร ตั้งอยู่ทางทิศตะวันตก และอยู่ห่างจากตัวเมืองชุมพร ประมาณ ๘ กิโลเมตร โดยใช้เส้นทางหลวงชนบท หมายเลข ชพ ๑๐๑๓ ถนนเพชรเกษม-หนองส้ม ได้รับการยกฐานะขึ้นเป็นองค์การบริหารส่วนตำบล เมื่อวันที่ ๑๙ มกราคม พ.ศ. ๒๕๓๙

#### ♦ อาณาเขตติดต่อ

ทิศเหนือ	ติดต่อบ้านหาดพันไกรและตำบลบางลึก
ทิศใต้	ติดต่อบ้านตำบลวังไผ่
ทิศตะวันออก	ติดต่อบ้านตำบลเมืองชุมพร และตำบลบางลึก
ทิศตะวันตก	ติดต่อบ้านตำบลวังใหม่

#### ♦ คำบรรยายแนวเขต

**ทิศเหนือ** ตั้งแต่หลักเขตที่ ๑ ติดต่อกับตำบลวังใหม่และตำบลหาดพันไกร อำเภอเมืองชุมพร จังหวัดชุมพร บริเวณเขาการ้อง พิกัด N M ๐๙๔๖๕๕ ไปทางทิศตะวันออกตามแนวทางสาธารณะและบ้านห้วยรอกายาง สิ้นสุดที่เขาม้ายังที่หลักเขตที่ ๒ พิกัด N M ๑๖๕๖๔๕ ระยะทางด้านทิศเหนือ ประมาณ ๗ กิโลเมตร

**ทิศตะวันออก** ตั้งแต่หลักเขตที่ ๒ ติดต่อกับตำบลบางลึก อำเภอเมืองชุมพร จังหวัดชุมพร บริเวณเขาม้ายัง พิกัด N M ๑๖๕๖๔๕ ไปทางทิศตะวันออกเฉียงใต้ตามแนวคลองม้ายัง สิ้นสุดที่ พิกัด N M ๑๗๗๖๑๗ ติดต่อกับเขตเทศบาลเมืองชุมพร ระยะทางด้านทิศตะวันออกประมาณ ๕.๕ กิโลเมตร

**ทิศใต้** ตั้งแต่หลักเขตที่ ๓ ติดต่อกับเขตเทศบาลเมืองชุมพรและเขตเทศบาลตำบลวังไผ่ อำเภอเมืองชุมพร จังหวัดชุมพร บริเวณคลองม้ายังพิกัด N M ๑๗๗๖๑๗ ไปทางทิศตะวันตก เป็นแนวขนานกับถนนสายชุมพร-ระนอง เส้นตั้งฉากกับศูนย์กลางถนน ๑ กิโลเมตร ทั้งสองข้างทาง ไปทางทิศเหนือติดต่อกับแนวเขตเทศบาลตำบลวังไผ่ทั้งหมด สิ้นสุดหลักเขตที่ ๔ บริเวณเขตทหาร พิกัด N M ๑๑๘๖๒๙ ระยะทางทางทิศใต้ประมาณ ๙ กิโลเมตร

**ทิศตะวันตก** ตั้งแต่หลักเขตที่ ๔ บริเวณเขตทหาร พิกัด N M ๑๑๘๖๒๙ ติดต่อกับเขตตำบลวังใหม่ อำเภอเมืองชุมพร จังหวัดชุมพร ไปทางทิศตะวันตกเฉียงเหนือผ่านถนนไปบ้านวังใหม่ สิ้นสุดที่หลักเขต ที่ ๑ บริเวณเขาการ้อง พิกัด N M ๐๙๔๖๕๕ ระยะทางทางทิศใต้ประมาณ ๓.๘ กิโลเมตร

#### ♦ เนื้อที่

องค์การบริหารส่วนตำบลวังไผ่ มีพื้นที่ประมาณ ๑๐,๐๖๘.๗๕ ไร่หรือประมาณ ๑๖.๑๑ ตารางกิโลเมตร เป็นพื้นที่ราบ จำนวน ๑๕,๗๑๕ ไร่ ภูเขา ๒๐๓ ไร่ และพื้นที่น้ำ ๑๕๐ ไร่

## ๑.๒ ลักษณะภูมิประเทศ

พื้นที่ทางทิศตะวันตกเป็นแนวเทือกเขาตะนาวศรี สภาพพื้นที่เป็นที่ราบเชิงภูเขา ลักษณะเป็นลูกคลื่นลอนลาด สลับกันไป และพื้นที่ด้านตะวันออกเป็นที่ราบลุ่ม

## ๑.๓ ลักษณะภูมิอากาศ

ตำบลวังไผ่เป็นเขตที่ได้รับอิทธิพลจากลมมรสุมตะวันตกเฉียงใต้และลมมรสุมตะวันออกเฉียงเหนือ เป็นเหตุให้มีฤดูการเพียง ๒ ฤดู คือ

๑. ฤดูร้อน เริ่มตั้งแต่เดือนกุมภาพันธ์ - กลางเดือนพฤษภาคม เป็นช่วงเปลี่ยนมรสุมหลังมรสุมตะวันออกเฉียงเหนืออ่อนกำลังลง

๒. ฤดูฝน เริ่มตั้งแต่กลางเดือนพฤษภาคม - กลางเดือนธันวาคม ซึ่งเป็นช่วงที่ลมมรสุมตะวันตกเฉียงใต้จากทะเลอันดามันเป็นมวลอากาศที่มีความชื้นสูง และเปลี่ยนเป็นลมมรสุมตะวันออกเฉียงเหนือ จึงทำให้เกิดฝนตกชุก มีปริมาณน้ำฝนอยู่ในช่วง ๑,๕๕๓-๒,๓๔๔ มิลลิเมตร

สำหรับอุณหภูมิของตำบลวังไผ่ พ.ศ.๒๕๕๙ เฉลี่ยโดยประมาณ ๒๗.๓ องศาเซลเซียส อุณหภูมิสูงสุดเฉลี่ย ๓๔.๘ องศาเซลเซียส อุณหภูมิต่ำสุดเฉลี่ย ๒๑.๖ องศาเซลเซียส ความชื้นสัมพัทธ์เฉลี่ยสูงสุด ๙๗ เปอร์เซ็นต์ เฉลี่ยต่ำสุด ๔๙ เปอร์เซ็นต์ ความชื้นสัมพัทธ์เฉลี่ยทั้งปี ๘๑ เปอร์เซ็นต์

## ๑.๔ ลักษณะของดิน

ลักษณะดินภายในเขตองค์การบริหารส่วนตำบลวังไผ่ ส่วนมากเป็นดินเนื้อละเอียดหรือดินเหนียว มีความอุดมสมบูรณ์ค่อนข้างต่ำ เหมาะสำหรับปลูกข้าวในฤดูฝน จำเป็นต้องใส่ปุ๋ยบำรุงดินในอัตราที่เหมาะสม ส่วนมากใช้ประโยชน์ในการทำนา ทำสวน นอกจากนี้ยังประกอบด้วยภูเขาต่างๆ เช่น เขาม้ายิ่ง เขางิ้ว และเขาตามง ส่วนบริเวณที่ราบลุ่มเชิงเขาเป็นดินเหนียวปนทราย

## ๑.๕ ลักษณะของแหล่งน้ำ

องค์การบริหารส่วนตำบลวังไผ่ มีแหล่งน้ำทางธรรมชาติที่สำคัญและสามารถใช้ประโยชน์ในทางการเกษตรที่สำคัญ ได้แก่ คลองนอก คลองวังทอง คลองม้ายิ่ง ห้วยด้วน ห้วยระกำ ห้วยรากยาง ตำบลวังไผ่ มีแหล่งน้ำธรรมชาติ ที่มีความสำคัญ ดังนี้

- ◆ คลองนอก
- ◆ คลองวังทอง
- ◆ คลองม้ายิ่ง
- ◆ ห้วยรากยาง
- ◆ ห้วยด้วน
- ◆ ห้วยระกำ

## ๑.๖ ลักษณะของไม้และป่าไม้

องค์การบริหารส่วนตำบลวังไผ่อยู่ในพื้นที่เขตป่าสงวน และป่าไม้ถาวร ประมาณร้อยละ ๒๐ ของพื้นที่ ตำบลวังไผ่ประกอบด้วยบริเวณที่สาธารณประโยชน์ทุ่งสำนัก เขาม้ายิ่ง เขางิ้ว เขาตามง เป็นต้น พื้นที่ป่าไม้เหล่านี้ตั้งอยู่ทางทิศตะวันตกจนถึงตอนกลาง และตอนใต้ของตำบล ลักษณะป่าไม้เป็นป่าโปร่งแบบป่าไม้ในเขตภูมิอากาศแบบมรสุมเมืองร้อน ประกอบด้วยไม้มีค่าทางเศรษฐกิจหลายชนิด ปัจจุบันประชาชนใช้เป็นพื้นที่เพื่อเกษตรกรรมบางส่วน

## ๒. ด้านการเมือง/การปกครอง

### ๒.๑ เขตการปกครอง

เขตการปกครอง มี ๗ เขตการปกครอง ดังนี้

- เขตที่ ๑ หมู่ที่ ๑
- เขตที่ ๒ หมู่ที่ ๔
- เขตที่ ๓ หมู่ที่ ๖
- เขตที่ ๔ หมู่ที่ ๘
- เขตที่ ๕ หมู่ที่ ๙
- เขตที่ ๖ หมู่ที่ ๑๐
- เขตที่ ๗ หมู่ที่ ๑๒

### ๒.๒ การเลือกตั้ง

การแบ่งเขตการเลือกตั้งสมาชิกสภาองค์การบริหารส่วนตำบลใช้หมู่บ้านเป็นเขตเลือกตั้ง ตามมาตรา ๑๓ แห่งพระราชบัญญัติการเลือกตั้งสมาชิกสภาท้องถิ่นหรือผู้บริหารท้องถิ่น พ.ศ. ๒๕๔๕ แก้ไขเพิ่มเติมถึง (ฉบับที่ ๓) พ.ศ. ๒๕๕๕ องค์การบริหารส่วนตำบลวังไผ่มีเขตการเลือกตั้ง ๗ เขตการเลือกตั้ง มีสมาชิกสภาองค์การบริหารส่วนตำบลวังไผ่ เขตละ ๒ คน

### ๓. ประชากร

#### ๓.๑ ข้อมูลเกี่ยวกับประชากร

ตำบลวังไผ่ มีประชากรทั้งสิ้น ๓,๐๖๒ คน  
แยกเป็น ชาย ๑,๔๙๔ คน  
แยกเป็น หญิง ๑,๕๖๘ คน  
มีความหนาแน่นเฉลี่ย ๑๙๐ คน/ตารางกิโลเมตร

#### ข้อมูลประชากรรายหมู่บ้าน

หมู่ที่	ชาย	หญิง	จำนวน ประชากร	จำนวน ครัวเรือน	พื้นที่ (ไร่)
๑	๗๔	๖๔	๑๓๘	๖๖	๙๓๗.๕
๔	๓๐	๒๐	๕๐	๓๑	๓๔๓
๖	๓๗๙	๔๐๗	๗๘๖	๓๓๖	๒,๐๕๕
๘	๒๘๒	๒๘๗	๕๖๙	๒๗๔	๒,๑๘๗
๙	๑๑๐	๑๓๘	๒๔๘	๑๐๔	๔๒๐
๑๐	๕๖๘	๕๑๒	๑๐๘๐	๔๖๗	๒,๐๕๐
๑๒	๑๕๑	๑๔๐	๒๙๑	๑๑๖	๒,๐๗๖
รวม	๑,๔๙๔	๑,๕๖๘	๓,๐๖๒	๑,๓๙๔	๑๐,๐๖๘

(ข้อมูล ณ วันที่ ๑๐ เดือน มกราคม ๒๕๖๒ ที่มา : สำนักบริหารการทะเบียนอำเภอเมืองชุมพร)  
การตั้งถิ่นฐานของประชากรตำบลวังไผ่ มีลักษณะการตั้งบ้านเรือนแบบชนบทโดยทั่วไป เป็นแบบกระจายตามพื้นที่เกษตรกรรมของตนเอง และตามเส้นทางคมนาคมภายในตำบล

#### ๓.๒ ช่วงอายุและจำนวนประชากร

จำนวนประชากรแยกตามช่วงอายุ

ช่วงอายุ	ชาย	หญิง	รวม
น้อยกว่า ๑ ปี	๑๔	๑๖	๓๐
๑ ปี	๒๐	๑๗	๓๗
๒ ปี	๑๗	๑๙	๓๖
๓ ปี	๒๐	๑๗	๓๗
๔ ปี	๒๐	๓๐	๕๐
๕ ปี	๒๓	๑๙	๔๒
๖ ปี	๒๔	๒๖	๕๐
๗ ปี	๑๕	๒๐	๓๕
๘ ปี	๒๕	๑๙	๔๔
๙ ปี	๒๔	๑๙	๔๓
๑๐ ปี	๑๘	๑๗	๓๕
๑๑ ปี	๒๐	๑๘	๓๘
๑๒ ปี	๑๕	๑๘	๓๓
๑๓ ปี	๑๗	๓๓	๕๐
๑๔ ปี	๒๓	๑๙	๔๒
๑๕ ปี	๒๒	๑๑	๓๓
๑๖ ปี	๒๑	๑๘	๓๙
๑๗ ปี	๑๖	๒๒	๓๘
๑๘ ปี	๑๗	๒๖	๔๓
๑๙ ปี	๑๔	๑๘	๓๒
๒๐ ปี	๑๙	๑๗	๓๖
๒๑ ปี	๑๓	๒๓	๓๖
๒๒ ปี	๑๖	๒๓	๓๙
๒๓ ปี	๓๐	๒๕	๕๕
๒๔ ปี	๑๔	๒๓	๓๗
๒๕ ปี	๒๒	๒๕	๔๗
๒๖ ปี	๒๙	๒๖	๕๕
๒๗ ปี	๒๖	๒๗	๕๓
๒๘ ปี	๒๑	๒๑	๔๒
๒๙ ปี	๑๔	๒๐	๓๔
๓๐ ปี	๒๔	๑๖	๔๐
๓๑ ปี	๑๘	๑๔	๓๒
๓๒ ปี	๑๙	๒๔	๔๓

ช่วงอายุ	ชาย	หญิง	รวม
๓๓ ปี	๓๒	๒๒	๕๔
๓๔ ปี	๒๖	๒๕	๕๑
๓๕ ปี	๒๒	๑๘	๔๐
๓๖ ปี	๒๕	๒๑	๔๖
๓๗ ปี	๑๖	๒๙	๔๕
๓๘ ปี	๒๘	๒๕	๕๓
๓๙ ปี	๑๓	๒๐	๓๓
๔๐ ปี	๒๒	๒๓	๔๕
๔๑ ปี	๒๗	๒๙	๕๖
๔๒ ปี	๒๑	๒๔	๔๕
๔๓ ปี	๒๘	๒๔	๕๒
๔๔ ปี	๓๑	๒๒	๕๓
๔๕ ปี	๑๖	๒๘	๔๔
๔๖ ปี	๒๘	๒๓	๕๑
๔๗ ปี	๒๕	๒๗	๕๒
๔๘ ปี	๒๓	๓๐	๕๓
๔๙ ปี	๒๓	๑๗	๔๐
๕๐ ปี	๓๓	๒๑	๕๔
๕๑ ปี	๒๔	๒๓	๔๗
๕๒ ปี	๒๖	๒๖	๕๒
๕๓ ปี	๑๘	๓๐	๔๘
๕๔ ปี	๒๐	๒๔	๔๔
๕๕ ปี	๑๗	๒๐	๓๗
๕๖ ปี	๒๐	๒๒	๔๒
๕๗ ปี	๒๓	๑๓	๓๖
๕๘ ปี	๒๔	๑๙	๔๓
๕๙ ปี	๒๒	๒๑	๔๓
๖๐ ปี	๑๖	๑๘	๓๔
๖๑ ปี	๑๑	๙	๒๐
๖๒ ปี	๑๖	๑๑	๒๗
๖๓ ปี	๙	๑๗	๒๖
๖๔ ปี	๑๘	๑๖	๓๔
๖๕ ปี	๙	๑๔	๒๓
๖๖ ปี	๑๑	๔	๑๕



ช่วงอายุ	ชาย	หญิง	รวม
๖๗ ปี	๑๐	๙	๑๙
๖๘ ปี	๑๔	๙	๒๓
๖๙ ปี	๘	๙	๑๗
๗๐ ปี	๗	๘	๑๕
๗๑ ปี	๖	๑๐	๑๖
๗๒ ปี	๗	๑๐	๑๗
๗๓ ปี	๕	๔	๙
๗๔ ปี	๘	๕	๑๓
๗๕ ปี	๘	๘	๑๖
๗๖ ปี	๒	๗	๙
๗๗ ปี	๒	๕	๗
๗๘ ปี	๖	๖	๑๒
๗๙ ปี	๓	๓	๖
๘๐ ปี	๒	๙	๑๑
๘๑ ปี	๓	๘	๑๑
๘๒ ปี	๑	๓	๔
๘๓ ปี	๓	๓	๖
๘๔ ปี	๑	๙	๑๐
๘๕ ปี	๔	๖	๑๐
๘๖ ปี	๓	๖	๙
๘๗ ปี	๔	๕	๙
๘๘ ปี	๐	๔	๔
๘๙ ปี	๑	๒	๓
๙๐ ปี	๕	๖	๑๑
๙๑ ปี	๑	๑	๒
๙๒ ปี	๑	๓	๔
๙๓ ปี	๑	๑	๒
๙๔ ปี	๒	๒	๔
๙๕ ปี	๐	๑	๑
๙๖ ปี	๐	๑	๑
๙๗ ปี	๐	๐	๐
๙๘ ปี	๐	๐	๐
๙๙ ปี	๐	๐	๐
๑๐๐ ปี	๐	๐	๐
มากกว่า ๑๐๐ ปี	๐	๑	๑

## สภาพทางสังคม

### ๔.๑ การศึกษา

#### ตารางแสดงข้อมูลการศึกษา

ลำดับที่	ชื่อสถานศึกษา	สถานที่ตั้ง	จำนวนนักเรียน
๑	ศูนย์พัฒนาเด็กเล็กวัดดอนเมือง	หมู่ที่ ๖ ตำบลวังไผ่	๑๗ คน
๒	โรงเรียนวัดดอนเมือง	หมู่ที่ ๖ ตำบลวังไผ่	๑๕๐ คน

(ข้อมูลจากนักวิชาการศึกษา ณ วันที่ ๒๙ พฤษภาคม ๒๕๖๒)

การบริการด้านการศึกษาระดับประถมศึกษาและมัธยมศึกษาของตำบลวังไผ่ ยังสามารถรองรับนักเรียนในอนาคตได้อย่างเต็มที่ แต่แนวโน้มเด็กนักเรียนที่อายุครบตามเกณฑ์การศึกษา ภาคบังคับมีแนวโน้มลดลง เนื่องจากการวางแผนครอบครัวอย่างมีประสิทธิภาพ และผู้ประกอบการมีความเชื่อมั่นในระบบการศึกษาของโรงเรียนในเมือง ผู้ปกครองจึงมักส่งบุตร – หลาน เข้าศึกษาในเมืองมากขึ้น

#### ๔.๒ สาธารณสุข

ตำบลวังไผ่ มีโรงพยาบาลส่งเสริมสุขภาพตำบลวังไผ่ (รพ.สต.วังไผ่) ให้บริการขั้นพื้นฐานแก่ประชาชนในเขตตำบลวังไผ่ หมู่ที่ ๑ หมู่ที่ ๔ หมู่ที่ ๖ หมู่ที่ ๘ หมู่ที่ ๙ หมู่ที่ ๑๐ และหมู่ที่ ๑๒ รวมจำนวน ๗ หมู่บ้าน มีเจ้าหน้าที่ประจำโรงพยาบาลส่งเสริมสุขภาพตำบล จำนวน ๕ คน ที่คอยให้บริการอนามัยขั้นพื้นฐานแก่ประชาชนในเขตตำบลวังไผ่ การให้การพยาบาลเบื้องต้น การตรวจรักษาที่ไม่ซับซ้อน และการรักษาพยาบาลอย่างต่อเนื่อง ซึ่งหากเกินความสามารถก็จะดำเนินการส่งตัวไปรักษาต่อที่โรงพยาบาลในเมืองชุมพร

นอกจากนี้ ในตำบลยังมีการแต่งตั้งอาสาสมัครสาธารณสุขประจำหมู่บ้าน (อสม.) และผู้สื่อข่าวสาธารณสุข ซึ่งคัดเลือกมาจากประชาชนในหมู่บ้านเข้ารับการอบรมด้านสาธารณสุข เพื่อให้การช่วยเหลือทางด้านสาธารณสุขขั้นพื้นฐานในหมู่บ้าน

◆ โรงพยาบาลของรัฐ	-	แห่ง
◆ โรงพยาบาลส่งเสริมสุขภาพตำบล	๑	แห่ง
◆ สถานพยาบาลเอกชน	-	แห่ง
◆ ร้านขายยาแผนปัจจุบัน	-	แห่ง
◆ อัตราการใช้ส้วมราดน้ำ	๑๐๐%	

#### ๔.๓ อาชญากรรม

ตำบลวังไผ่ในขณะนี้ยังไม่มีสถานีตำรวจภายในตำบล การดูแลรักษาความสงบเรียบร้อยในชีวิตและทรัพย์สิน จึงอยู่ในเขตความรับผิดชอบของสถานีตำรวจอำเภอเมืองชุมพร จังหวัดชุมพร

#### การดูแลรักษาความปลอดภัยอื่นๆ

ในการดูแลรักษาความสงบเรียบร้อยภายในหมู่บ้านและตำบล นอกเหนือจากเจ้าหน้าที่และความรับผิดชอบของเจ้าหน้าที่ตำรวจแล้ว ตำบลวังไผ่ยังมีอาสาสมัครป้องกันภัยฝ่ายพลเรือน (อปพร.) ออกตรวจตราความสงบเรียบร้อยในพื้นที่

◆ สถานีตำรวจ	-	แห่ง
◆ สถานีดับเพลิง	-	แห่ง
◆ ป้อมตำรวจชุมชน	-	แห่ง

#### ๔.๔ ยาเสพติด

ตามที่ศูนย์อำนวยการป้องกันและปราบปรามยาเสพติดจังหวัดชุมพรจัดทำโครงการค่ายปรับเปลี่ยนพฤติกรรมจังหวัดชุมพร ตามโครงการป้องกันและแก้ไขปัญหายาเสพติด กิจกรรม ส่งเสริมบำบัดฟื้นฟู ผู้ติด/ผู้เสพยาเสพติด องค์การบริหารส่วนตำบลวังไผ่มีจำนวน ๑ คน ในการรับการบำบัด

#### ๔. ระบบบริการขั้นพื้นฐาน

##### ๕.๑ การคมนาคมขนส่ง

องค์การบริหารส่วนตำบลวังไผ่ มีเส้นทางคมนาคมที่สำคัญผ่าน คือ ถนนทางหลวงชนบท หมายเลข ๑๐๑๓ ถนนสายเพชรเกษม-หนองส้ม ระยะทางประมาณ ๗ กิโลเมตร และมีถนนแยกไปอำเภอเมืองชุมพร เทศบาลเมืองชุมพร เทศบาลตำบลวังไผ่ เทศบาลตำบลบางลึก ทำให้การคมนาคมของชุมชน สะดวก รวดเร็ว และเข้าถึงพื้นที่บริเวณเขตองค์การบริหารส่วนตำบลวังไผ่ได้สะดวก นอกจากนี้แล้วยังมีเส้นทางคมนาคมอีกหลายเส้นทางด้วยกันดังนี้

#### แยกรายละเอียดเป็นหมู่บ้านดังนี้

หมู่ที่	ชื่อถนน	ลักษณะของถนน ลาดยาง,คสล,หินคลุก,ลูกรัง	ความกว้าง	ระยะทาง
หมู่ที่ ๑	๑. ถนนสายหลังวัดเกาะแก้ว ม.๑ เชื่อมหมู่ที่ ๒ ต.บางลึก	ถนนคอนกรีตเสริมเหล็ก	๔ เมตร	๓๙๐ เมตร
	๒. ถนนสายเลียบบคลองยายลาบ เชื่อมถนนคสล. สายดอนส้มโอ	ถนนดินลูกรัง	๖ เมตร	๑,๐๐๐ เมตร
	๓. ถนนสายทุ่งหลวงพัฒนา หมู่ที่ ๑ เชื่อมถนนสายดอนส้มโอ หมู่ที่ ๑	ถนนดินลูกรัง	๖ เมตร	๑,๑๔๐ เมตร
	๔. ถนนสายทุ่งหลวงพัฒนา ซอย ๒	ถนนดินลูกรัง	๔ เมตร	๖๐๐ เมตร
	๕. ถนนเลียบบริมคลองม้ายัง หมู่ที่ ๑ เชื่อมหมู่ที่ ๒ ต.บางลึก	ถนนดินลูกรัง	๕ เมตร	๒,๐๐๐ เมตร
	๖. ถนนสายดอนส้มโอ	ถนนคอนกรีตเสริมเหล็ก	๕ เมตร	๖๓๐ เมตร
	๗. ถนนสายหนองคล้า-เกาะแก้ว	ถนนคอนกรีตเสริมเหล็ก	๔ เมตร	๗๒๕ เมตร
	๘. ถนนสายดอนส้มโอ ซอย ๒	ถนนคอนกรีตเสริมเหล็ก	๔ เมตร	๒๒๐ เมตร
	๙. ถนนซอยหนองบัวแดง	ถนนคอนกรีตเสริมเหล็ก	๔ เมตร	๒๒๐ เมตร
	๑๐. ถนนสายดอนส้มโอ ซอย ๑	ถนนคอนกรีตเสริมเหล็ก	๔ เมตร	๒๘๐ เมตร
	๑๑. ถนนสายหนองบัวแดง ๒	ถนนคอนกรีตเสริมเหล็ก	๔ เมตร	๑๖๐ เมตร
	๑๒. ถนนสายเลียบบริมคลองหลวง	ถนนคอนกรีตเสริมเหล็ก	๔ เมตร	๒,๘๖๐ เมตร
หมู่ที่ ๔	๑. ถนนสายนาป่า - เพชรทอง	ถนนคอนกรีตเสริมเหล็ก	๕ เมตร	๕๐๐ เมตร
	๒. ถนนสายเพชรทอง ซอย ๑	ถนนดินลูกรัง	๔ เมตร	๒,๐๐๐ เมตร
	๓. ถนนเพชรทอง ซอย ๒	ถนนดินลูกรัง	๕ เมตร	๕๐๐ เมตร
	๔. ถนนเพชรทอง ซอย ๓	ถนนดินลูกรัง	๕ เมตร	๕๐ เมตร
	๕. ถนนเพชรทอง ซอย ๔	ถนนดินลูกรัง	๔ เมตร	๑๐๐ เมตร
	๖. ถนนซอยโรงฆ่าสัตว์-เชื่อมซอยศักดิ์แสง	ถนนคอนกรีตเสริมเหล็ก	๔ เมตร	๑,๑๐๐ เมตร

/หมู่ที่...

หมู่ที่	ชื่อถนน	ลักษณะของถนน ลาดยาง,คสล,หินคลุก,ลูกรัง	ความกว้าง	ระยะทาง
หมู่ที่ ๖	๑. ถนนสายริมคลองนอก ๒. ถนนสายนาแร่-เขาถล่ม ๓. ถนนสายริมคลองม้ายัง ๔. ถนนสายข้าง อบต. เชื่อม ม.๑ ต.หาดพันไกร ๕. ถนนสายหน้าวัดคอนเมือง ม. ๖ ต.วังไผ่ เชื่อม ม.๑ ต.หาดพันไกร ๖. ถนนสายประชาอุทิศ ม. ๖ ต.วังไผ่ (สายริมคลองถนนทางหลวง เชื่อมถนนสาย บ้านนางยี่ สุวรรณะ ๗. ถนนสายหนองคล้า ซอย ๑ ๘. ถนนสายหน้าวัดคอนเมือง ซอย ๑ ๙. ถนนสายหนองคล้า ซอย ๒ ๑๐. ถนนสายหนองคล้า-เกาะแก้ว	ถนนดินลูกรัง ถนนคอนกรีตเสริมเหล็ก ถนนคอนกรีตเสริมเหล็ก ถนนดินลูกรัง ถนนคอนกรีตเสริมเหล็ก ถนนดินลูกรัง ถนนคอนกรีตเสริมเหล็ก ถนนคอนกรีตเสริมเหล็ก ถนนคอนกรีตเสริมเหล็ก ถนนคอนกรีตเสริมเหล็ก	๕ เมตร ๕ เมตร ๔ เมตร ๕ เมตร ๕ เมตร ๔ เมตร ๔ เมตร ๔ เมตร ๓ เมตร ๓ เมตร	๕๐๐ เมตร ๕,๕๐๐ เมตร ๒,๐๐๐ เมตร ๒๕๐ เมตร ๒๐๐ เมตร ๑๒๐ เมตร ๖๕๐ เมตร ๓๐๐ เมตร ๑๕๐ เมตร ๒๖๐ เมตร
หมู่ที่ ๘	๑. ถนนสายเขาปุก - พรุชิง เชื่อม ต.วังไผ่ ๒. ถนนสายซอยสุดา เชื่อม ถนนสายนาป่า- เพชรทอง ๓. ถนนสาย รร.ศรีอุทัยธรรมพัฒนา ๔. ถนนสายเตื่อนใจ ๕. ถนนสายม่วงระย้า ๖. ถนนสายห้วยระกำ ๗. ถนนสายทางด่าน- เขาจิว ๘. ถนนสายนาป่า-เพชรทอง เชื่อมซอยสุดา หมู่ที่ ๘ ๙. ถนนสายวังชำนานู ซอย ๑ ๑๐. ถนนสายวังชำนานู ๑๑. ถนนสายเพชรร่วมใจ ๑๒. ถนนสายพรหมพินันท์ ๑๓. ถนนสายพิจิตร์	ถนนคอนกรีตเสริมเหล็ก ถนนดินลูกรัง ถนนดินลูกรัง ถนนดินลูกรัง ถนนดินลูกรัง ถนนหินคลุก ถนนคอนกรีตเสริมเหล็ก ถนนคอนกรีตเสริมเหล็ก ถนนคอนกรีตเสริมเหล็ก ถนนคอนกรีตเสริมเหล็ก ถนนคอนกรีตเสริมเหล็ก ถนนคอนกรีตเสริมเหล็ก ถนนคอนกรีตเสริมเหล็ก ถนนคอนกรีตเสริมเหล็ก	๕ เมตร ๔ เมตร ๔ เมตร ๕ เมตร ๕ เมตร ๔ เมตร ๕ เมตร ๕ เมตร ๕ เมตร ๔ เมตร ๔ เมตร ๔ เมตร ๔ เมตร ๓ เมตร	๒,๘๐๐ เมตร ๖๐๐ เมตร ๑,๐๐๐ เมตร ๓๐๐ เมตร ๗๐๐ เมตร ๘๐๐ เมตร ๔๘๐ เมตร ๔๐๐ เมตร ๖๓๕ เมตร ๔๐๐ เมตร ๖๖๕ เมตร ๑,๑๘๐ เมตร ๖๓๕ เมตร ๑๖๐ เมตร
หมู่ที่ ๙	๑. ถนนสายสัมพันธ์ หมู่ที่ ๙ ๒. ถนนซอยปิติ ๓. ถนนสายทางด่าน (ซอยประพาส) ๔. ถนนสายเลียบริมคลอง ๕. ถนนสายนาแร่-เขาถล่ม ๖. ถนนสายศรีรามพัฒนา ซอย ๑ ๗. ถนนสายอบต.พัฒนา ๘. ถนนสายศรีรามพัฒนา - กศน.	ถนนคอนกรีตเสริมเหล็ก ถนนดินลูกรัง ถนนดินลูกรัง ถนนดินลูกรัง ถนนคอนกรีตเสริมเหล็ก ถนนคอนกรีตเสริมเหล็ก ถนนคอนกรีตเสริมเหล็ก ถนนคอนกรีตเสริมเหล็ก	๕ เมตร ๕ เมตร ๕ เมตร ๔ เมตร ๕ เมตร ๕ เมตร ๓ เมตร ๕ เมตร	๒๕๐ เมตร ๕๐๐ เมตร ๖๐ เมตร ๓๐๐ เมตร ๑,๔๘๙ เมตร ๗๐๐ เมตร ๓๔๕ เมตร ๔๐๐ เมตร

หมู่ที่	ชื่อถนน	ลักษณะของถนน ลาดยาง,คสล,หินคลุก,ลูกรัง	ความกว้าง	ระยะทาง
หมู่ที่ ๑๐	๑. ถนนสายราษฎร์อุทิศ ๑	ถนนคอนกรีตเสริมเหล็กและ ถนนหินคลุก	๕ เมตร	๑,๑๕๐ เมตร
	๒. ถนนสายราษฎร์อุทิศ ๓ (ซอยบ้านตำรวจ) หมู่ที่ ๑๐ ต.วังไผ่ เชื่อม ต.หาดพันไกร	ถนนหินคลุก	๕ เมตร	๒,๓๓๘ เมตร
	๓. ถนนสายราษฎร์อุทิศ ๒ (ซอยบ้านผู้ใหญ่ทองสุข)	ถนนหินคลุก	๕ เมตร	๑,๒๙๐ เมตร
	๔. ถนนสายราษฎร์อุทิศ ๓ ซอยบ้านตำรวจ	ถนนหินคลุก	๕ เมตร	๑๐๐ เมตร
	๕. ถนนซอยโยธิน ๑	ถนนคอนกรีตเสริมเหล็ก	๕ เมตร	๑๐๐ เมตร
	๖. ถนนซอยนิลสังข์	ถนนดินลูกรัง	๕ เมตร	๑,๑๐๐ เมตร
	๗. ถนนซอยโยธิน ๒	ถนนดินลูกรัง	๕ เมตร	๖๐๐ เมตร
	๘. ถนนซอยสมกำลัง	ถนนดินลูกรัง	๕ เมตร	๓๐๐ เมตร
	๙. ถนนสายเลียบริมคลองนอก ๒ ฝั่ง ตลอดสาย	ถนนดินลูกรัง	๕ เมตร	๑,๐๐๐ เมตร
	๑๐. ถนนเลียบริมคลองนอกบริเวณเขื่อน น้ำล้น	ถนนดินลูกรัง	๔ เมตร	๒๐๐ เมตร
	๑๑. ถนนสายซอยบ่อดินแยกราษฎร์อุทิศ ๑	ถนนดินลูกรัง	๔ เมตร	๑,๐๐๐ เมตร
	๑๒. ถนนสายตะโกท่า	ถนนคอนกรีตเสริมเหล็ก	๔ เมตร	๒๕๐ เมตร
	๑๓. ถนนซอยห้วยด้วน	ถนนคอนกรีตเสริมเหล็ก	๔ เมตร	๓๒๐ เมตร
	๑๔. ถนนสายเลียบริมคลองนาแร่	ถนนดินลูกรัง	๔ เมตร	๙๕๐ เมตร
	๑๕. ถนนซอยเศรษฐกิจพอเพียง	ถนนดินลูกรัง	๕ เมตร	๓๐๐ เมตร
	๑๖. ถนนซอยโยธิน-ทองสุข	ถนนดินลูกรัง	๓ เมตร	๑๐๐ เมตร
	๑๗. ถนนซอยพรหมศรี	ถนนคอนกรีตเสริมเหล็ก	๓ เมตร	๖๕๐ เมตร
หมู่ที่ ๑๒	๑. ถนนสายราษฎร์บูรณะ ซอย ๑	ถนนดินลูกรัง	๕ เมตร	๕๐๐ เมตร
	๒. ถนนสายราษฎร์บูรณะ ซอย ๒	ถนนดินลูกรัง	๕ เมตร	๕๐๐ เมตร
	๓. ถนนสายซอยตาแป๊ะ	ถนนหินคลุก	๕ เมตร	๒๐๐ เมตร
	๔. ถนนสายราษฎร์บูรณะ	ถนนคอนกรีตเสริมเหล็ก	๕ เมตร	๓,๐๙๗ เมตร
	๕. ถนนสายราษฎร์บูรณะ เชื่อม เพชรร่วมใจ	ถนนคอนกรีตเสริมเหล็ก	๕ เมตร	๕๐ เมตร
	๖. ถนนสายแยกประปา เชื่อม ต.หาดพันไกร	ถนนคอนกรีตเสริมเหล็ก	๕ เมตร	๒๘๕ เมตร
	๗. ถนนสายราษฎร์บูรณะ ซอย ๓	ถนนคอนกรีตเสริมเหล็ก	๔ เมตร	๑๘๐ เมตร
	๘. ถนนสายราษฎร์บูรณะ ซอย ๔	ถนนคอนกรีตเสริมเหล็ก	๔ เมตร	๑๕๐ เมตร

### ๕.๒ การไฟฟ้า

องค์การบริหารส่วนตำบลวังไผ่ มีไฟฟ้าใช้จำนวน ๗ หมู่บ้าน และคาดว่าภายในปี พ.ศ. ๒๕๖๔ ราษฎรในเขตตำบลวังไผ่ จะมีไฟฟ้าใช้ครบทุกครัวเรือน ตามนโยบายของรัฐบาล

### ๕.๓ การประปา

องค์การบริหารส่วนตำบลวังไผ่ มีการใช้น้ำจากประปาส่วนภูมิภาคและประปาหมู่บ้านคิดเป็นร้อยละ ๕๐ แต่การใช้น้ำประปายังไม่ครอบคลุมทุกพื้นที่ และยังขาดแคลนน้ำในฤดูแล้ง

### ๕.๔ โทรศัพท์

โทรศัพท์สาธารณะ	จำนวน	๓	เลขหมาย
โทรศัพท์บ้าน	จำนวน	๔๕	เลขหมาย
หอกระจายข่าว	จำนวน	๖	จุด
ที่อ่านหนังสือพิมพ์ประจำหมู่บ้าน	จำนวน	๓	แห่ง

รหัสไปรษณีย์ประจำตำบลวังไผ่ ๘๖๐๐๐ และ ๘๖๑๙๐

ประชาชนส่วนใหญ่ใช้โทรศัพท์ติดตามตัวกันมากขึ้น ร้อยละ ๙๕ ของจำนวนครัวเรือนทั้งหมด

## ๕. ระบบเศรษฐกิจ

### ๖.๑ การเกษตร

ประชาชนในตำบลวังไผ่ ส่วนใหญ่ประกอบอาชีพทางการทำสวนปาล์ม น้ำมัน สวนยางพารา เป็นอาชีพหลัก หมู่ที่ ๖ หมู่ที่ ๙ หมู่ที่ ๑๐ มีการปลูกข้าวทำนาปรังและนาปี อาชีพย่อยลงมา มีการทำสวนมะพร้าว ค้าขาย แรงงาน บางส่วนประกอบอาชีพรับจ้าง งานบริการ และอุตสาหกรรมในเขตอำเภอเมืองชุมพรและอำเภอใกล้เคียงฯ โดยรายได้ของประชากรส่วนใหญ่มีรายได้ประจำจากการขายพืชผลทางการเกษตรและอาชีพรับจ้างทั่วไป มีรายได้ไม่แน่นอน

### ๖.๒ การปศุสัตว์

มีการเลี้ยงวัว ควาย ไก่ ส่วนใหญ่เลี้ยงไว้เพื่อกินไม่ได้เลี้ยงไว้เพื่อการจำหน่าย

### ๖.๓ การบริการ

◆ บัณฑิตวิทยาลัย	๑	แห่ง
◆ โรงเรียน	๗	แห่ง
◆ โรงแรม/รีสอร์ท	๓	แห่ง
◆ บ้านเช่า	๕	แห่ง
◆ อู่ซ่อมรถ	๔	แห่ง
◆ ร้านค้า	๑๓	แห่ง

## ๖. เศรษฐกิจพอเพียงท้องถิ่น (ด้านการเกษตรและแหล่งน้ำ)

### ๗.๑ ข้อมูลพื้นฐานของหมู่บ้าน

◆ หมู่ที่ ๑ บ้านเกาะแก้ว ต.วังไผ่	มีพื้นที่ทั้งหมด	๙๓๗.๕	ไร่
◆ หมู่ที่ ๔ บ้านนาเหนือ ต.วังไผ่	มีพื้นที่ทั้งหมด	๓๔๓	ไร่
◆ หมู่ที่ ๖ บ้านหนองคล้า ต.วังไผ่	มีพื้นที่ทั้งหมด	๒,๐๕๕	ไร่
◆ หมู่ที่ ๘ บ้านเขาวัว ต.วังไผ่	มีพื้นที่ทั้งหมด	๒,๑๘๗	ไร่
◆ หมู่ที่ ๙ บ้านวังทอง ต.วังไผ่	มีพื้นที่ทั้งหมด	๔๒๐	ไร่
◆ หมู่ที่ ๑๐ บ้านดอนเมือง ต.วังไผ่	มีพื้นที่ทั้งหมด	๒,๐๕๐	ไร่
◆ หมู่ที่ ๑๒ บ้านห้วยรากลาก ต.วังไผ่	มีพื้นที่ทั้งหมด	๒,๐๗๖	ไร่

แผนพัฒนาท้องถิ่น (พ.ศ. ๒๕๖๑-๒๕๖๕)

องค์การบริหารส่วนตำบลวังไผ่ อำเภอเมืองชุมพร จังหวัดชุมพร

๗.๒ ข้อมูลด้านการเกษตร

หมู่ที่	สวนปาล์ม (คร้าวเรือน/ ไร่)	สวนยางพารา (คร้าวเรือน/ ไร่)	สวนกาแฟ (คร้าวเรือน/ ไร่)	สวนมะพร้าว (คร้าวเรือน/ ไร่)	สวนมั่งคุด (คร้าวเรือน/ ไร่)	สวนลองกอง (คร้าวเรือน/ไร่)	สวนทุเรียน (คร้าวเรือน/ไร่)	ทำนา (คร้าวเรือน/ ไร่)	อื่นๆ (คร้าวเรือน/ไร่)
๑	๓๖ คร้าวเรือน ๓๖๖ ไร่	๕ คร้าวเรือน ๑๕๐ ไร่	๑๐ คร้าวเรือน ๔๕ ไร่	๑๐ คร้าวเรือน ๔๕ ไร่	๒ คร้าวเรือน ๐.๒๕ ไร่	๑ คร้าวเรือน ๐.๒๕ ไร่	๑ คร้าวเรือน ๐.๒๕ ไร่	-	-
๔	๑๗ คร้าวเรือน ๑๓๒ ไร่	๙ คร้าวเรือน ๑๐ ไร่	-	๑๓ คร้าวเรือน ๒๓ ไร่	-	๘ คร้าวเรือน ๓ ไร่	-	-	-
๖	๗๖ คร้าวเรือน ๗๓๓ ไร่	๑๗ คร้าวเรือน ๒๑๘ ไร่	๔ คร้าวเรือน ๒๑ ไร่	๕๒ คร้าวเรือน ๑๗๓ ไร่	๒๙ คร้าวเรือน ๔๒ ไร่	๘ คร้าวเรือน ๒ ไร่	๒๒ คร้าวเรือน ๒๑ ไร่	-	-
๘	๓๖ คร้าวเรือน ๓๖๖ ไร่	๘๕ คร้าวเรือน ๑,๐๓๕ ไร่	๓ คร้าวเรือน ๑๘ ไร่	๒๑ คร้าวเรือน ๘๐ ไร่	๒ คร้าวเรือน ๐.๗๕ ไร่	๓ คร้าวเรือน ๒ ไร่	๖ คร้าวเรือน ๖ ไร่	-	-
๙	๖๙ คร้าวเรือน ๔๕๐ ไร่	๒๓ คร้าวเรือน ๑๗๑ ไร่	๒ คร้าวเรือน ๗ ไร่	๒๕ คร้าวเรือน ๖๐ ไร่	๑๗ คร้าวเรือน ๑๐ ไร่	๙ คร้าวเรือน ๒ ไร่	๙ คร้าวเรือน ๑๓.๕๐ ไร่	-	-
๑๐	๘๔ คร้าวเรือน ๖๐๓ ไร่	๔๓ คร้าวเรือน ๓๔๓ ไร่	๓ คร้าวเรือน ๖ ไร่	๒๕ คร้าวเรือน ๑๘๙ ไร่	๒ คร้าวเรือน ๑.๒๕ ไร่	๔ คร้าวเรือน ๐.๕๐ ไร่	๖ คร้าวเรือน ๘ ไร่	-	-
๑๒	๑๑ คร้าวเรือน ๑๕๐ ไร่	๓๗ คร้าวเรือน ๔๗๓ ไร่	๗ คร้าวเรือน ๔๑ ไร่	๑๙ คร้าวเรือน ๕๒ ไร่	๒ คร้าวเรือน ๑ ไร่	๕ คร้าวเรือน ๐.๕๐ ไร่	๑๒ คร้าวเรือน ๓๕ ไร่	-	-

๗.๓ ข้อมูลด้านแหล่งน้ำทางการเกษตร

หมู่ที่	บ่อน้ำตื้น	สระน้ำ	คลอง	บ่อน้ำบาดาล	ห้วย	ประปา	อื่นๆ
๑	√		√		√	√	
๔	√		√			√	
๖	√		√		√	√	
๘	√	√		√	√	√	
๙						√	
๑๐			√			√	
๑๒	√	-	√	√	√	√	

๗.๔ ข้อมูลด้านแหล่งน้ำกิน น้ำใช้ (หรือน้ำเพื่อการอุปโภค-บริโภค)

หมู่ที่	บ่อน้ำตื้น	สระน้ำ	บ่อน้ำบาดาล	ประปา	อื่นๆ
๑	√		√	√	
๔				√	
๖				√	
๘	√		√	√	
๙				√	
๑๐	√			√	
๑๒	√		√	√	

## ๗. ทรัพยากรธรรมชาติ

### ๘.๑ น้ำ

ตำบลวังไผ่ มีแหล่งน้ำธรรมชาติ ที่มีความสำคัญ ดังนี้

- ◆ คลองนอก
- ◆ คลองวังทอง
- ◆ คลองม้ายัง
- ◆ ห้วยด้วน
- ◆ ห้วยรากยาง
- ◆ ห้วยระกำ

### ๘.๒ ป่าไม้

ตำบลวังไผ่อยู่ในพื้นที่เขตป่าสงวน และป่าไม้ถาวร ประมาณร้อยละ ๒๐ ของพื้นที่ตำบล ประกอบด้วยบริเวณที่สาธารณประโยชน์ทุ่งสำนัก เขาม้ายัง เขาจิว เขาตามง เป็นต้น พื้นที่ป่าไม้เหล่านี้ตั้งอยู่ทางทิศตะวันตกจนถึงตอนกลาง และตอนใต้ของตำบล ลักษณะป่าไม้เป็นป่าโปร่ง แบบป่าไม้ในเขตภูมิอากาศแบบมรสุมเมืองร้อน ประกอบด้วยไม้มีค่าทางเศรษฐกิจหลายชนิด ปัจจุบันประชาชนใช้เป็นพื้นที่เพื่อเกษตรกรรมบางส่วน

### ๘.๓ ภูเขา

ตำบลวังไผ่ มีภูเขา ที่มีความสำคัญ ดังนี้

- ◆ เขาม้ายัง
- ◆ เขาจิว
- ◆ เขาตามง



## ส่วนที่ ๒

### ยุทธศาสตร์การพัฒนางค์กรปกครองส่วนท้องถิ่น

#### ๑. ความสัมพันธ์ระหว่างแผนพัฒนาระดับมหภาค

##### ๑.๑ แผนยุทธศาสตร์ชาติ ๒๐ ปี (พ.ศ. ๒๕๖๑ - ๒๕๘๐)

โดยที่รัฐธรรมนูญแห่งราชอาณาจักรไทย มาตรา ๖๕ กำหนดให้รัฐพึงจัดให้มียุทธศาสตร์ชาติเป็นเป้าหมายการพัฒนาประเทศอย่างยั่งยืน ตามหลักธรรมาภิบาลเพื่อใช้เป็นกรอบในการจัดทำแผนต่างๆให้สอดคล้องและบูรณาการกันเพื่อให้เกิดเป็นพลังผลักดันร่วมกันไปสู่เป้าหมายดังกล่าว โดยให้เป็นไปตามที่กำหนดในกฎหมายว่าด้วยการจัดทำยุทธศาสตร์ชาติ และต่อมาได้มีการตราพระราชบัญญัติการจัดทำยุทธศาสตร์ชาติ พ.ศ. ๒๕๖๐ มีผลบังคับใช้เมื่อวันที่ ๑ สิงหาคม ๒๕๖๐ โดยกำหนดให้มีการแต่งตั้งคณะกรรมการยุทธศาสตร์ชาติ เพื่อรับผิดชอบในการจัดทำร่างยุทธศาสตร์ชาติ กำหนดวิธีการการมีส่วนร่วมของประชาชนในการจัดทำร่างยุทธศาสตร์ชาติในการติดตาม การตรวจสอบ และการประเมินผล รวมทั้งกำหนดมาตรการส่งเสริมและสนับสนุนให้ประชาชนทุกภาคส่วนดำเนินการให้สอดคล้องกับยุทธศาสตร์ชาติ

เพื่อให้เป็นไปตามที่กำหนดในพระราชบัญญัติการจัดทำ ยุทธศาสตร์ชาติ พ.ศ. ๒๕๖๐ คณะกรรมการยุทธศาสตร์ชาติได้แต่งตั้งคณะกรรมการจัดทำยุทธศาสตร์ชาติด้านต่างๆ รวม ๖ คณะ อันประกอบด้วย คณะกรรมการจัดทำยุทธศาสตร์ชาติด้านความมั่นคง คณะกรรมการจัดทำยุทธศาสตร์ชาติด้านการสร้างความสามารถในการแข่งขัน คณะกรรมการจัดทำยุทธศาสตร์ชาติด้านการพัฒนาและเสริมสร้างศักยภาพทรัพยากรมนุษย์ คณะกรรมการจัดทำยุทธศาสตร์ชาติด้านการสร้างโอกาสและความเสมอภาคทางสังคม คณะกรรมการจัดทำยุทธศาสตร์ชาติด้านการสร้างการเติบโตบนคุณภาพชีวิตที่เป็นมิตรต่อสิ่งแวดล้อม และ คณะกรรมการจัดทำยุทธศาสตร์ชาติด้านการปรับสมดุลและพัฒนาระบบการบริหารจัดการภาครัฐ เพื่อรับผิดชอบในการดำเนินการจัดทำร่างยุทธศาสตร์ชาติให้เป็นไปตามหลักเกณฑ์ วิธีการ และเงื่อนไขที่กำหนด ตลอดจนได้จัดให้มีการรับฟังความคิดเห็นของประชาชนและหน่วยงานของรัฐที่เกี่ยวข้องอย่างกว้างขวางเพื่อประกอบการพิจารณาจัดทำร่างยุทธศาสตร์ชาติตามที่กฎหมายกำหนดแล้ว

ยุทธศาสตร์ชาติ ๒๐ ปี (พ.ศ. ๒๕๖๑-๒๕๘๐) เป็นยุทธศาสตร์ชาติฉบับแรกของประเทศไทยตามรัฐธรรมนูญแห่งราชอาณาจักรไทย ซึ่งจะต้องนำไปสู่การปฏิบัติเพื่อให้ประเทศไทยบรรลุวิสัยทัศน์ “ประเทศไทยมีความมั่นคง มั่งคั่ง ยั่งยืน เป็นประเทศพัฒนาแล้ว ด้วยการพัฒนาตามหลักปรัชญาของเศรษฐกิจพอเพียง” ภายในช่วงเวลาดังกล่าว เพื่อความสุขของคนไทยทุกคน

สถานการณ์ แนวโน้ม วิสัยทัศน์ และเป้าหมายในการพัฒนาประเทศ

##### ๑. บทนำ

การพัฒนาประเทศไทยนับตั้งแต่แผนพัฒนาเศรษฐกิจและสังคมแห่งชาติ ฉบับที่ ๑ เป็นต้นมาได้ส่งผลให้ประเทศมีการพัฒนาในทุกมิติ ทั้งในด้านเศรษฐกิจที่ประเทศไทยได้รับการยกระดับเป็นประเทศในกลุ่มบนของกลุ่มประเทศระดับรายได้ปานกลาง ในด้านสังคมที่มีการพัฒนาคุณภาพชีวิตของประชาชนส่งผลให้ประเทศไทยหลุดพ้นจากการเป็นประเทศยากจน และในด้านสิ่งแวดล้อมที่ประเทศไทยมีข้อได้เปรียบในความหลากหลายเชิงนิเวศ อย่างไรก็ตาม ประเทศไทยยังมีความท้าทายต่อการพัฒนาที่สำคัญ

อาทิ อัตราการขยายตัวทางเศรษฐกิจในปี ๒๕๖๐ ที่ร้อยละ ๓.๙ ถือว่าอยู่ในระดับต่ำกว่าศักยภาพ เมื่อเทียบกับร้อยละ ๖.๐ ต่อปีในช่วงเวลาเกือบ ๖ ทศวรรษที่ผ่านมา โดยมีสาเหตุหลักจากการชะลอตัวของการลงทุนภายในประเทศและสถานการณ์เศรษฐกิจโลกที่ยังไม่ฟื้นตัวได้เต็มที่โครงสร้างเศรษฐกิจไทยที่ยังไม่สามารถขับเคลื่อนด้วยนวัตกรรมได้อย่างเต็มประสิทธิภาพภาคบริการและภาคเกษตรมีผลผลิตภาพการผลิตในระดับต่ำ ขาดการนำเทคโนโลยีเข้ามาเพิ่มประสิทธิภาพในการผลิต ประกอบกับแรงงานไทยยังมีปัญหาเรื่องคุณภาพและสมรรถนะที่ไม่สอดคล้องกับความต้องการในการขับเคลื่อนการพัฒนาของประเทศ

นอกจากนั้น ศักยภาพและคุณภาพของประชากรไทยทุกช่วงวัยยังคงเป็นปัจจัยท้าทายสำคัญต่อการพัฒนาประเทศ แม้ว่าการเข้าถึงระบบบริการสาธารณะ การศึกษา บริการสาธารณสุข โครงสร้างพื้นฐานต่างๆ และการคุ้มครองทางสังคมอื่น ๆ ของคนไทยมีความครอบคลุมเพิ่มมากขึ้น แต่ยังคงมีปัญหาเรื่องคุณภาพการให้บริการที่มีมาตรฐานแตกต่างกันระหว่างพื้นที่ ซึ่งเป็นหนึ่งในสาเหตุหลักที่ทำให้ประเทศไทยยังคงมีปัญหาความเหลื่อมล้ำในหลายมิติ ขณะที่ปัญหาด้านความยากจนยังคงเป็นประเด็นท้าทายในการยกระดับการพัฒนาประเทศให้ประชาชนมีรายได้สูงขึ้นและแก้ปัญหาความเหลื่อมล้ำอย่างยั่งยืนขณะเดียวกันการวางกลยุทธ์ระยะยาวในการฟื้นฟู การใช้ และการรักษาทรัพยากรอย่างบูรณาการเพื่อการพัฒนาประเทศที่ผ่านมายังขาดความชัดเจน ส่งผลให้ทรัพยากรธรรมชาติและสิ่งแวดล้อมของประเทศยังมีปัญหาการใช้อย่างสิ้นเปลืองและเสื่อมโทรมลงอย่างรวดเร็ว

ทั้งนี้ ปัญหาดังกล่าวข้างต้นมีสาเหตุส่วนหนึ่งมาจากประสิทธิภาพการบริหารจัดการภาครัฐ การพัฒนาประเทศขาดความต่อเนื่องและความยืดหยุ่นในการตอบสนองต่อความต้องการและปัญหาของประชาชน ขณะที่ความมั่นคงภายในประเทศยังมีหลายประเด็นที่ต้องเสริมสร้างให้เกิดความเข้มแข็ง ลดความขัดแย้งทางความคิดและอุดมการณ์ที่มีรากฐานมาจากความเหลื่อมล้ำ ความไม่เสมอภาค การขาดความเชื่อมั่นในกระบวนการยุติธรรม และปัญหาการขาดเสถียรภาพทางการเมืองตลอดจนส่งเสริมคนในชาติให้ยึดมั่นสถาบันหลักเป็นศูนย์รวมจิตใจให้เกิดความรักและความสามัคคี

ในขณะเดียวกัน การเปลี่ยนแปลงโครงสร้างประชากรที่มีสัดส่วนประชากรวัยแรงงานและวัยเด็กที่ลดลงและประชากรสูงอายุที่เพิ่มขึ้นอย่างต่อเนื่อง จะเป็นปัจจัยเสี่ยงสำคัญที่จะทำให้การพัฒนาประเทศในมิติต่าง ๆ มีความท้าทายมากขึ้น ทั้งในส่วนของเสถียรภาพทางการเงินการคลังของประเทศในการจัดสวัสดิการเพื่อดูแลผู้สูงอายุที่เพิ่มสูงขึ้น การลงทุนและการออม การเจริญเติบโตทางเศรษฐกิจของประเทศ ความมั่นคงทางสังคม การบริหารจัดการทรัพยากรธรรมชาติอย่างยั่งยืนซึ่งจะเป็นประเด็นท้าทายต่อการขับเคลื่อนประเทศไปสู่การเป็นประเทศพัฒนาแล้ว

## **๒. ปัจจัยและแนวโน้มที่คาดว่าจะส่งผลต่อการพัฒนาประเทศ**

แม้ว่าประเทศไทยจะมีตำแหน่งที่ตั้งที่สามารถเป็นศูนย์กลางในการเชื่อมโยงในภูมิภาค และเป็นประตูสู่เอเชีย แต่การที่มีอาณาเขตติดกับประเทศเพื่อนบ้านหลายประเทศ ทำให้ปัญหาด้านเขตแดนกับประเทศเพื่อนบ้านยังคงเป็นความท้าทายด้านความมั่นคงในอนาคต นอกจากนี้ ประเทศไทยยังคงต้องให้ความสำคัญกับปัญหาด้านความมั่นคงอื่น ๆ ที่มีความซับซ้อน ละเอียดอ่อน และมีความเชื่อมโยงกันหลายมิติที่อาจเป็นประเด็นท้าทายต่อการสร้างบรรยากาศความไว้วางใจระหว่างรัฐกับประชาชนและระหว่างประชาชนกับประชาชน ซึ่งรวมถึงการสร้างสามัคคีของคนในชาติที่จะนำไปสู่การแก้ปัญหาความขัดแย้งระหว่างกลุ่มประชากรไทยที่มีแนวคิดและความเชื่อที่แตกต่างกันอย่างยั่งยืนนอกจากนี้ การขยายอิทธิพลและการเพิ่มบทบาท

ของประเทศมหาอำนาจ ที่อาจก่อให้เกิดการเปลี่ยนแปลงไปสู่ระบบหลายขั้วอำนาจ หรือเกิดการย้ายขั้วอำนาจทางเศรษฐกิจ ซึ่งอาจส่งผลกระทบต่อเสถียรภาพทางเศรษฐกิจของประเทศในอนาคต ขณะที่องค์กรที่ไม่ใช่รัฐ อาทิ องค์กรระหว่างประเทศ และบริษัทข้ามชาติ จะมีบทบาทมากขึ้นในการกำหนดกฎ ระเบียบ ทิศทางความสัมพันธ์และมาตรฐานสากลต่างๆ ทั้งในด้านความมั่นคง และเศรษฐกิจ รวมทั้งการรวมกลุ่มเศรษฐกิจและการเปิดเสรีในภูมิภาคที่นำไปสู่ความเชื่อมโยงในทุกกระบวน อาจก่อให้เกิดความเสี่ยงด้านอาชญากรรมข้ามชาติและเศรษฐกิจนอกระบบ รวมทั้งปัญหาเสพติด การค้ำมนุษย์ และการลักลอบเข้าเมือง

ในทางกลับกัน ความเปลี่ยนแปลงจากโลกาภิวัตน์และความก้าวหน้าทางวิทยาศาสตร์และเทคโนโลยีที่ได้รับการพัฒนาอย่างก้าวกระโดดจะก่อให้เกิดนวัตกรรมอย่างพลิกผัน อาทิ เทคโนโลยีปัญญาประดิษฐ์ อินเทอร์เน็ตในทุกสิ่ง การวิเคราะห์ข้อมูลขนาดใหญ่ หุ่นยนต์และโดรน เทคโนโลยีพันธุกรรมสมัยใหม่ และเทคโนโลยีทางการเงิน ซึ่งตัวอย่างแนวโน้มการพัฒนาเทคโนโลยีอย่างก้าวกระโดดเหล่านี้ คาดว่าจะเป็นปัจจัยสนับสนุนหลักที่ช่วยทำให้เศรษฐกิจโลกและเศรษฐกิจไทยมีแนวโน้มที่จะกลับมาขยายตัวได้เข้มแข็งขึ้น แนวโน้มสำคัญที่จำเป็นต้องมีการติดตามอย่างใกล้ชิด อาทิ การรวมกลุ่มทางการค้าและการลงทุนที่จะมีความหลากหลายเพิ่มมากขึ้น การแข่งขันที่คาดว่าจะรุนแรงขึ้นในการเพิ่มผลิตภาพและสร้างความหลากหลายของสินค้าและบริการที่ตอบโจทย์รูปแบบชีวิตใหม่ๆ

นอกจากนั้น ประเทศไทยคาดว่าจะเข้าสู่การเป็นสังคมสูงวัยระดับสุดยอดในปี ๒๕๗๔ จะก่อให้เกิดโอกาสใหม่ๆ ในการตอบสนองความต้องการของกลุ่มผู้บริโภคนสูงวัยที่จะมีสัดส่วนเพิ่มขึ้นอย่างต่อเนื่อง รวมทั้งการคาดการณ์ว่าครอบครัวไทยจะมีขนาดเล็กลงและมีรูปแบบที่หลากหลายมากขึ้นประชากรในประเทศไทยจะมีช่วงอายุที่แตกต่างกันและจะมีกลุ่มคนช่วงอายุใหม่ๆ เพิ่มขึ้น ซึ่งจะส่งผลกระทบต่อทัศนคติและพฤติกรรมที่แตกต่างกัน ดังนั้น การเตรียมความพร้อมของประชากรให้มีคุณภาพและการนำเทคโนโลยีที่เหมาะสมมาใช้ในการผลิตและการบริการของประเทศจะเป็นความท้าทายสำคัญในระยะต่อไป

ในขณะเดียวกัน โครงสร้างประชากรที่เข้าสู่สังคมสูงวัย อาจทำให้เกิดความต้องการแรงงานต่างชาติเพิ่มมากขึ้นเพื่อทดแทนจำนวนแรงงานไทยที่ลดลง ซึ่งปัจจัยด้านการเปิดเสรีในภูมิภาคและความก้าวหน้าของการพัฒนาระบบคมนาคมขนส่งในภูมิภาคจะทำให้การเคลื่อนย้ายแรงงานและการย้ายถิ่นมีความสะดวกมากขึ้น และเป็นปัจจัยสำคัญที่จะทำให้เกิดการเคลื่อนย้ายประชากรเข้าออกประเทศเพิ่มมากขึ้น โดยเฉพาะในกลุ่มประชากรที่มีศักยภาพซึ่งมีแนวโน้มในการเคลื่อนย้ายไปเรียนหรือทำงานในทั่วทุกมุมโลกสูงขึ้น ทั้งนี้ การย้ายถิ่นส่วนใหญ่มีวัตถุประสงค์เพื่อแสวงหาโอกาสทางเศรษฐกิจที่ดีขึ้น จึงอาจจะเป็นไปได้ที่ประเทศไทยจะยังคงเป็นประเทศผู้รับของประชากรจากประเทศเพื่อนบ้านขณะที่ประชากรไทย โดยเฉพาะแรงงานทักษะอาจมีแรงจูงใจในการย้ายถิ่นไปยังประเทศที่มีระดับการพัฒนาที่ดีกว่า อาจทำให้การแย่งชิงแรงงานมีความรุนแรงมากขึ้น ซึ่งจะยิ่งทำให้เกิดความเสี่ยงต่อการเจริญเติบโตทางเศรษฐกิจและการเปลี่ยนแปลงของบริบทสังคมไทย

นอกจากนี้ ผลกระทบจากการเปลี่ยนแปลงสภาพภูมิอากาศคาดว่าจะมีความรุนแรงมากขึ้นทั้งในเชิงความผันผวน ความถี่ และขอบเขตที่กว้างขวางมากขึ้น ซึ่งจะสร้างความเสียหายต่อชีวิตและทรัพย์สิน ระบบโครงสร้างพื้นฐานที่จำเป็น ตลอดจนระบบผลิตทางการเกษตรที่สัมพันธ์ต่อเนื่องกับความมั่นคงด้านอาหารและน้ำ ขณะที่ระบบนิเวศต่างๆ มีแนวโน้มเสื่อมโทรมลง และมีความเป็นไปได้

ค่อนข้างสูงในการสูญเสียความสามารถในการรองรับความต้องการของมนุษย์ได้อย่างมีประสิทธิภาพอย่างไรก็ดี ระดับความรุนแรงของผลกระทบอันเกิดจากการเปลี่ยนแปลงภูมิอากาศโลกและความเสื่อมโทรมของระบบนิเวศต่าง ๆ ดังกล่าวที่แต่ละประเทศจะต้องเผชิญจะมีความแตกต่างกัน ทำให้การเป็นสังคมสีเขียว การรักษาและบริหารจัดการทรัพยากรธรรมชาติและสิ่งแวดล้อมอย่างบูรณาการจะได้รับความสำคัญและความสนใจจากนานาประเทศรวมทั้งประเทศไทยเพิ่มมากขึ้น พลังงานทดแทนและพลังงานทางเลือก รวมถึงการสร้างสมดุลความมั่นคงด้านพลังงานและอาหารมีแนวโน้มที่จะมีความสำคัญเพิ่มมากขึ้น กฎระเบียบและข้อตกลงด้านสิ่งแวดล้อมจะมีความเข้มข้นและเข้มงวดขึ้น โดยกรอบการพัฒนาตามข้อตกลงระหว่างประเทศต่างๆ ที่สำคัญ เช่น เป้าหมายการพัฒนาที่ยั่งยืน และบันทึกความตกลงปารีสจะได้รับการนำไปปฏิบัติอย่างจริงจังมากยิ่งขึ้น

แนวโน้มเหล่านี้จะก่อให้เกิดความท้าทายต่อการพัฒนาประเทศในหลายมิติ ทั้งในส่วนของ การจ้างงานและอาชีพ สาขาการผลิตและบริการใหม่ๆ ความมั่นคงของประเทศอันเกิดจากภัยคุกคามและความเสี่ยงด้านอื่นๆ ที่ซับซ้อนขึ้น อาชญากรรมไซเบอร์ รูปแบบการก่อสงครามที่ใช้เทคโนโลยี เป็นเครื่องมือ การเคลื่อนย้ายอย่างเสรีและรวดเร็วของผู้คน เงินทุน ข้อมูลข่าวสาร องค์กรความรู้ เทคโนโลยี และสินค้าและบริการ การปรับตัวต่อการเปลี่ยนแปลงสภาพภูมิอากาศที่รวดเร็วและคาดการณ์ได้ยาก การเกิดขึ้นของโรคระบาด และโรคอุบัติใหม่ที่จะส่งผลให้การเฝ้าระวังด้านการสาธารณสุขในประเทศมีความสำคัญมากขึ้น อาจนำไปสู่ปัญหาความเหลื่อมล้ำที่ทวีความรุนแรงมากขึ้นได้ หากไม่มีมาตรการที่มีประสิทธิภาพในการป้องกันและรองรับผลกระทบต่างๆ ที่คาดว่าจะเกิดขึ้น ซึ่งรวมถึงการเตรียมความพร้อมเพื่อรองรับการเปลี่ยนแปลงทางเทคโนโลยีและนวัตกรรมแบบพลิกผันที่จะเกิดขึ้นอย่างรวดเร็วโดยเฉพาะอย่างยิ่งหากการเข้าถึงเทคโนโลยี โครงสร้างพื้นฐาน และองค์ความรู้สมัยใหม่มีระดับความแตกต่างกันระหว่างกลุ่มประชากรต่างๆ โดยการเปลี่ยนแปลงทางเทคโนโลยีและนวัตกรรมดังกล่าวจะส่งผลต่อทั้งการจ้างงานและอาชีพที่จะมีรูปแบบและลักษณะงานที่เปลี่ยนไป มีความต้องการแรงงานที่มีสมรรถนะสูงเพิ่มมากขึ้น หลายอาชีพอาจหายไปจากตลาดงานในปัจจุบันและบางอาชีพจะถูกทดแทนด้วยระบบอัตโนมัติ โดยเฉพาะอาชีพที่ต้องการทักษะระดับต่ำ ก่อให้เกิดความเสี่ยงต่อความมั่นคงและคุณภาพชีวิตของประชาชนที่ปรับตัวไม่ทันหรือขาดความรู้และทักษะที่ทันกับยุคสมัยที่เปลี่ยนแปลงไปกระแสโลกาภิวัตน์จะทำให้เกิดการขยายความเป็นเมือง วิถีชีวิตที่เปลี่ยนไปอย่างรวดเร็ว รวมทั้งการเปลี่ยนแปลงทางสภาพภูมิอากาศที่อาจจะมีผลกระทบรุนแรงมากยิ่งขึ้น ซึ่งปัจจัยทั้งหมดดังกล่าวจะส่งผลให้ปัญหาความยากจนและความเหลื่อมล้ำของประเทศมีความซับซ้อนมากยิ่งขึ้น

จากปัจจัยและแนวโน้มที่คาดว่าจะส่งผลต่อการขับเคลื่อนการพัฒนาประเทศในมิติต่างๆข้างต้น เห็นได้ว่าบริบทและสภาพแวดล้อมทั้งภายในและภายนอกประเทศมีแนวโน้มที่จะเปลี่ยนแปลงอย่างรวดเร็ว มีพลวัตสูง และมีความซับซ้อนหลากหลายมิติ ซึ่งจะส่งผลต่ออนาคตการพัฒนาประเทศอย่างมาก ดังนั้น การพัฒนาประเทศจึงจำเป็นต้องมียุทธศาสตร์การพัฒนาที่ครอบคลุมทุกมิติและทุกด้าน การพัฒนาที่เกี่ยวข้อง มีความร่วมมือในลักษณะประชารัฐจากภาคส่วนต่างๆ ในรูปแบบของหุ้นส่วนการพัฒนาที่เป็นการดำเนินงานอย่างบูรณาการ เนื่องจากทุกมิติการพัฒนามีความเกี่ยวข้องซึ่งกันและกัน โดยประเทศไทยจำเป็นต้องมีทรัพยากรมนุษย์ที่มีคุณภาพ มีความรู้ สมรรถนะ และทักษะที่สอดคล้องกับการเปลี่ยนแปลงต่างๆ สามารถรู้เท่าทันและปรับตัวให้สามารถดำเนินชีวิตได้อย่างมีความสุข มีอาชีพที่มั่นคง

สร้างรายได้ ท่ามกลางความเปลี่ยนแปลงกฎเกณฑ์และกติกาใหม่ๆ และมาตรฐานที่สูงขึ้น โดยเฉพาะในโลกที่มีการเปลี่ยนแปลงอย่างรวดเร็วซึ่งจำเป็นต้องมีการพัฒนาระบบและปัจจัยส่งเสริมต่าง ๆ ที่เกี่ยวข้องไปพร้อมกัน ทั้งในส่วนของระบบการเรียนการสอน และการพัฒนาทักษะฝีมือที่สอดคล้องกันกับการพัฒนาของคนในแต่ละช่วงวัย ระบบบริการสาธารณะ โครงสร้างพื้นฐาน รวมทั้งการให้ความสำคัญกับการส่งเสริมเทคโนโลยีและนวัตกรรม เพื่อให้ประเทศไทยสามารถยกระดับเป็นเจ้าของเทคโนโลยีและนวัตกรรมก้าวหน้าทันโลก จากการต่อยอดการพัฒนาบนพื้นฐานนโยบายไทยแลนด์ ๔.๐ ส่งผลให้เกิดการสร้างห่วงโซ่มูลค่าทางเศรษฐกิจในทั้งภาคอุตสาหกรรม ภาคเกษตรและภาคบริการ กระจายผลประโยชน์จากการพัฒนา ลดปัญหาความเหลื่อมล้ำ และนำไปสู่การเสริมสร้างคุณภาพชีวิตของประชาชนทุกภาคส่วน

นอกจากนี้ ประเทศไทยต้องให้ความสำคัญกับการสร้างสมดุลความมั่นคงด้านพลังงานและอาหาร การรักษาไว้ซึ่งความหลากหลายเชิงนิเวศ การส่งเสริมการดำเนินชีวิตและธุรกิจ และการพัฒนาและขยายความเป็นเมืองที่เติบโตอย่างต่อเนื่องที่เป็นมิตรต่อสิ่งแวดล้อม พร้อมกับการมีข้อกำหนดของรูปแบบและกฎเกณฑ์ที่เกี่ยวข้องกับลักษณะการใช้พื้นที่ที่ชัดเจน ขณะที่การพัฒนาโครงสร้างพื้นฐานและระบบโลจิสติกส์ กฎหมาย ระบบภาษีต้องมีกลยุทธ์การพัฒนาที่สามารถอำนวยความสะดวกและส่งเสริมให้ประเทศมีศักยภาพการแข่งขันที่สูงขึ้น และสามารถใช้จุดแข็งในเรื่องตำแหน่งที่ตั้งทางภูมิศาสตร์ของประเทศให้เกิดประโยชน์ต่อการพัฒนาประเทศมากขึ้น รวมทั้งให้ความสำคัญของการรวมกลุ่มความร่วมมือกับนานาประเทศในระดับภูมิภาคและระดับโลก เพื่อกระชับและสร้างสัมพันธ์ไมตรี เสริมสร้างความสัมพันธ์ทางการทูต ซึ่งจะก่อให้เกิดการสร้างพลังทางเศรษฐกิจและรักษาความมั่นคงของประเทศ โดยจำเป็นต้องสร้างความพร้อมในการที่จะยกระดับมาตรฐานและมีการปฏิบัติให้เป็นไปตามระเบียบกติกาสากลในด้านต่างๆ ขณะเดียวกันประเทศไทยจำเป็นต้องเร่งให้มีการปฏิรูประบบราชการและการเมืองเพื่อให้เกิดการบริหารราชการที่ดีและมีเสถียรภาพทางการเมือง มีการส่งเสริมคนในชาติให้ยึดมั่นสถาบันหลักเป็นศูนย์รวมจิตใจเพื่อให้เกิดความรักความสามัคคี และลดความขัดแย้งภายในประเทศ โดยที่นโยบายการพัฒนาต่างๆ จำเป็นต้องคำนึงถึงความสอดคล้องกับโครงสร้างและลักษณะพฤติกรรมของประชากรที่อาจจะมีความแตกต่างจากปัจจุบันมากขึ้น

ดังนั้น ภายใต้งู้นไขโครงสร้างประชากร โครงสร้างเศรษฐกิจ สภาพสังคม สภาพภูมิอากาศสิ่งแวดล้อม และปัจจัยการพัฒนาต่างๆ ที่เกี่ยวข้อง ส่งผลให้ประเทศไทยจำเป็นต้องมีการวางแผนการพัฒนาที่รอบคอบและครอบคลุม อย่างไรก็ตาม หลายประเด็นพัฒนาเป็นเรื่องที่ต้องใช้ระยะเวลาในการดำเนินงานเพื่อให้เกิดการปรับตัวซึ่งจะต้องหยั่งรากลึกกลงไปถึงการเปลี่ยนแปลงในเชิงโครงสร้างการขับเคลื่อนการพัฒนาให้ประเทศเจริญก้าวหน้าไปในอนาคตจึงจำเป็นต้องกำหนดวิสัยทัศน์ในระยะยาวที่ต้องบรรลุ พร้อมทั้งแนวยุทธศาสตร์หลักในด้านต่างๆ เพื่อเป็นกรอบในการขับเคลื่อนการพัฒนาอย่างบูรณาการบนพื้นฐานประชารัฐเพื่อยกระดับจุดแข็งและจุดเด่นของประเทศ และปรับปรุงแก้ไขจุดอ่อนและจุดด้อยต่างๆ อย่างเป็นระบบ โดยยุทธศาสตร์ชาติจะเป็นเป้าหมายใหญ่ในการขับเคลื่อนประเทศ และถ่ายทอดไปสู่แผนในระดับอื่น ๆ เพื่อนำไปสู่การปฏิบัติทั้งในระดับยุทธศาสตร์ ภารกิจและพื้นที่ ซึ่งรวมถึงพื้นที่พิเศษต่างๆ อาทิ เขตเศรษฐกิจพิเศษชายแดน เขตพัฒนาพิเศษภาคตะวันออกเพื่อให้การพัฒนาประเทศสามารถดำเนินการได้อย่างมั่นคง มั่งคั่ง และ ยั่งยืน

### ๓. วิสัยทัศน์ประเทศไทย

“ประเทศไทยมีความมั่นคง มั่งคั่ง ยั่งยืน เป็นประเทศพัฒนาแล้ว ด้วยการพัฒนาตามหลักปรัชญาของเศรษฐกิจพอเพียง” หรือเป็นคติพจน์ประจำชาติว่า “มั่นคง มั่งคั่ง ยั่งยืน” เพื่อสนองต่อต่อผลประโยชน์แห่งชาติ อันได้แก่ การมีเอกราช อธิปไตย การดำรงอยู่อย่างมั่นคง และยั่งยืนของสถาบันหลักของชาติ และประชาชนจากภัยคุกคามทุกรูปแบบ การอยู่ร่วมกันในชาติอย่างสันติสุขเป็นปึกแผ่น มีความมั่นคงทางสังคม ท่ามกลางพหุสังคมและการมีเกียรติและศักดิ์ศรีของความเป็นมนุษย์ความเจริญเติบโตของชาติ ความเป็นธรรมและความอยู่ดีมีสุขของประชาชน ความยั่งยืนของฐานทรัพยากรธรรมชาติสิ่งแวดล้อม ความมั่นคงทางพลังงานและอาหาร ความสามารถในการรักษาผลประโยชน์ของชาติภายใต้การเปลี่ยนแปลงของสภาวะแวดล้อมระหว่างประเทศ และการอยู่ร่วมกันอย่างสันติประสานสอดคล้องกันด้านความมั่นคงในประชาคมอาเซียนและประชาคมโลกอย่างมีเกียรติและศักดิ์ศรี

ความมั่นคง หมายถึง การมีความมั่นคงปลอดภัยจากภัยและการเปลี่ยนแปลงทั้งภายในประเทศและภายนอกประเทศในทุกระดับ ทั้งระดับประเทศ สังคม ชุมชน ครอบครัว และปัจเจกบุคคล และมีความมั่นคงในทุกมิติ ทั้งมิติทางการทหาร เศรษฐกิจ สังคม สิ่งแวดล้อม และการเมือง เช่น ประเทศมีความมั่นคงในเอกราชและอธิปไตย มีการปกครองระบอบประชาธิปไตยที่มีพระมหากษัตริย์ทรงเป็นประมุข สถาบันชาติ ศาสนา พระมหากษัตริย์มีความเข้มแข็งเป็นศูนย์กลางและเป็นที่ยึดเหนี่ยวจิตใจของประชาชน มีระบบการเมืองที่มั่นคงเป็นกลไกที่นำไปสู่การบริหารประเทศที่ต่อเนื่องและโปร่งใสตามหลักธรรมาภิบาล สังคมมีความปรองดองและความสามัคคี สามารถผนึกกำลังเพื่อพัฒนาประเทศ ชุมชนมีความเข้มแข็ง ครอบครัวมีความอบอุ่น ประชาชนมีความมั่นคงในชีวิต มีงานและรายได้ที่มั่นคงพอเพียงกับการดำรงชีวิต มีการออมสำหรับวัยเกษียณ ความมั่นคงของอาหาร พลังงาน และน้ำ มีที่อยู่อาศัยและความปลอดภัยในชีวิตทรัพย์สิน

ความมั่งคั่ง หมายถึง ประเทศไทยมีการขยายตัวของเศรษฐกิจอย่างต่อเนื่องและมีความยั่งยืนจนเข้าสู่กลุ่มประเทศรายได้สูง ความเหลื่อมล้ำของการพัฒนาลดลง ประชากรมีความอยู่ดีมีสุขได้รับผลประโยชน์จากการพัฒนาอย่างเท่าเทียมกันมากขึ้น และมีการพัฒนาอย่างทั่วถึงทุกภาคส่วนมีคุณภาพชีวิตตามมาตรฐานขององค์การสหประชาชาติ ไม่มีประชาชนที่อยู่ในภาวะความยากจนเศรษฐกิจในประเทศมีความเข้มแข็งขณะเดียวกันต้องมีความสามารถในการแข่งขันกับประเทศต่างๆทั้งในตลาดโลกและตลาดภายในประเทศเพื่อให้สามารถสร้างรายได้ทั้งจากภายในและภายนอกประเทศตลอดจนมีการสร้างฐานเศรษฐกิจและสังคมแห่งอนาคต เพื่อให้สอดคล้องกับบริบทการพัฒนาที่เปลี่ยนแปลงไป และประเทศไทยมีบทบาทที่สำคัญในเวทีโลก และมีความสัมพันธ์ทางเศรษฐกิจและการค้าอย่างแน่นแฟ้นกับประเทศในภูมิภาคเอเชีย เป็นจุดสำคัญของการเชื่อมโยงในภูมิภาค ทั้งการคมนาคมขนส่ง การผลิต การค้า การลงทุน และการทำธุรกิจ เพื่อให้เป็นพลังในการพัฒนา นอกจากนี้ยังมีความสมบูรณ์ในทุนที่จะสามารถสร้างการพัฒนาต่อเนื่องไปได้ ได้แก่ ทุนมนุษย์ ทุนทางปัญญา ทุนทางการเงิน ทุนที่เป็นเครื่องมือเครื่องจักร ทุนทางสังคม และทุนทรัพยากรธรรมชาติและสิ่งแวดล้อม

ความยั่งยืน หมายถึง การพัฒนาที่สามารถสร้างความเจริญ รายได้ และคุณภาพชีวิตของประชาชนให้เพิ่มขึ้นอย่างต่อเนื่อง ซึ่งเป็นการเจริญเติบโตของเศรษฐกิจที่อยู่บนหลักการใช้ การรักษาและการฟื้นฟูฐานทรัพยากรธรรมชาติอย่างยั่งยืน ไม่ใช่ทรัพยากรธรรมชาติจนเกินพอดี ไม่สร้างมลภาวะต่อสิ่งแวดล้อมจนเกินความสามารถในการรองรับและเยียวยาของระบบนิเวศ การผลิตและการบริโภคเป็นมิตรกับสิ่งแวดล้อม และสอดคล้องกับเป้าหมายการพัฒนาที่ยั่งยืน ทรัพยากรธรรมชาติมีความอุดมสมบูรณ์มากขึ้นและสิ่งแวดล้อมมีคุณภาพดีขึ้น คนมีความรับผิดชอบต่อสังคม มีความเอื้ออาทร เสียสละเพื่อผลประโยชน์ส่วนรวม รัฐบาลมีนโยบายที่มุ่งประโยชน์ส่วนรวมอย่างยั่งยืนและให้ความสำคัญกับการมีส่วนร่วมของประชาชน และทุกภาคส่วนในสังคมยึดถือและปฏิบัติตามหลักปรัชญาของเศรษฐกิจพอเพียงเพื่อการพัฒนาอย่างสมดุล มีเสถียรภาพ และยั่งยืน

โดยมีเป้าหมายการพัฒนาประเทศ คือ “ประเทศชาติมั่นคง ประชาชนมีความสุข เศรษฐกิจพัฒนาอย่างต่อเนื่อง สังคมเป็นธรรม ฐานทรัพยากรธรรมชาติยั่งยืน” โดยยกระดับศักยภาพของประเทศในหลากหลายมิติ พัฒนาคมนในทุกมิติและในทุกช่วงวัยให้เป็นคนดี เก่ง และมีคุณภาพ สร้างโอกาสและความเสมอภาคทางสังคม สร้างการเติบโตบนคุณภาพชีวิตที่เป็นมิตรกับสิ่งแวดล้อม และมีภาครัฐของประชาชนเพื่อประชาชนและประโยชน์ส่วนรวม โดยการประเมินผลการพัฒนาตามยุทธศาสตร์ชาติ ประกอบด้วย

- ๑) ความอยู่ดีมีสุขของคนไทยและสังคมไทย
- ๒) ชีตความสามารถในการแข่งขัน การพัฒนาเศรษฐกิจ และการกระจายรายได้
- ๓) การพัฒนาทรัพยากรมนุษย์ของประเทศ
- ๔) ความเท่าเทียมและความเสมอภาคของสังคม
- ๕) ความหลากหลายทางชีวภาพ คุณภาพสิ่งแวดล้อม และความยั่งยืนของ

ทรัพยากรธรรมชาติ

- ๖) ประสิทธิภาพการบริหารจัดการและการเข้าถึงการให้บริการของภาครัฐ

#### ๔. ประเด็นยุทธศาสตร์ชาติ

##### ๔.๑ ยุทธศาสตร์ชาติด้านความมั่นคง

- (๑) การรักษาความสงบภายในประเทศ
- (๒) การป้องกันและแก้ไขปัญหาที่มีผลกระทบต่อความมั่นคง
- (๓) การพัฒนาศักยภาพของประเทศให้พร้อมเผชิญภัยคุกคามที่กระทบต่อ

ความมั่นคงของชาติ

- (๔) การบูรณาการความร่วมมือด้านความมั่นคงกับอาเซียนและนานาชาติ

รวมถึงองค์กรภาครัฐและที่มิใช่ภาครัฐ

- (๕) การพัฒนากลไกการบริหารจัดการความมั่นคงแบบองค์รวม

##### ๔.๒ ยุทธศาสตร์ชาติด้านการสร้างความสามารถในการแข่งขัน

- (๑) การเกษตรสร้างมูลค่า
- (๒) อุตสาหกรรมและบริการแห่งอนาคต
- (๓) สร้างความหลากหลายด้านการท่องเที่ยว

##### ๔.๔ โครงสร้างพื้นฐาน เชื่อมไทย เชื่อมโลก

- (๕) พัฒนาเศรษฐกิจบนพื้นฐานผู้ประกอบการยุคใหม่

##### ๔.๓ ยุทธศาสตร์ชาติด้านการพัฒนาและเสริมสร้างศักยภาพทรัพยากรมนุษย์

- (๑) การปรับเปลี่ยนค่านิยมและวัฒนธรรม
- (๒) การพัฒนาศักยภาพคนตลอดช่วงชีวิต
- (๓) ปฏิรูปกระบวนการเรียนรู้ที่ตอบสนองต่อการเปลี่ยนแปลงในศตวรรษที่ ๒๑
- (๔) การตระหนักถึงพหุปัญญาของมนุษย์ที่หลากหลาย
- (๕) การเสริมสร้างให้คนไทยมีสุขภาวะที่ดี
- (๖) การสร้างสภาพแวดล้อมที่เอื้อต่อการพัฒนาและเสริมสร้างศักยภาพ

ทรัพยากรมนุษย์

- (๗) การเสริมสร้างศักยภาพการกีฬาในการสร้างคุณค่าทางสังคมและพัฒนา

ประเทศ

#### ๔.๔ ยุทธศาสตร์ชาติด้านการสร้างโอกาสและความเสมอภาคทางสังคม

- (๑) การลดความเหลื่อมล้ำ สร้างความเป็นธรรมในทุกมิติ
- (๒) การกระจายศูนย์กลางความเจริญทางเศรษฐกิจ สังคม และเทคโนโลยี
- (๓) การเสริมสร้างพลังทางสังคม
- (๔) การเพิ่มขีดความสามารถของชุมชนท้องถิ่นในการพัฒนา การพึ่งตนเองและ

การจัดการตนเอง

#### ๔.๕ ยุทธศาสตร์ชาติด้านการสร้างการเติบโตบนคุณภาพชีวิตที่เป็นมิตรกับ

สิ่งแวดล้อม

- (๑) สร้างการเติบโตอย่างยั่งยืนบนสังคมเศรษฐกิจสีเขียว
- (๒) สร้างการเติบโตอย่างยั่งยืนบนสังคมเศรษฐกิจภาคทะเล
- (๓) สร้างการเติบโตอย่างยั่งยืนบนสังคมที่เป็นมิตรต่อสภาพภูมิอากาศ
- (๔) พัฒนาพื้นที่เมือง ชนบท เกษตรกรรมและอุตสาหกรรมเชิงนิเวศ มุ่งเน้น

ความเป็นเมืองที่เติบโตอย่างต่อเนื่อง

- (๕) พัฒนาความมั่นคงน้ำ พลังงาน และเกษตรที่เป็นมิตรต่อสิ่งแวดล้อม
- (๖) ยกระดับกระบวนการตัดสินใจเพื่อกำหนดอนาคตประเทศ

#### ๔.๖ ยุทธศาสตร์ชาติด้านการปรับสมดุลและพัฒนาระบบการบริหารจัดการภาครัฐ

(๑) ภาครัฐที่ยึดประชาชนเป็นศูนย์กลาง ตอบสนองความต้องการ และให้บริการอย่างสะดวกรวดเร็ว โปร่งใส

(๒) ภาครัฐบริหารงานแบบบูรณาการโดยมียุทธศาสตร์ชาติเป็นเป้าหมายและเชื่อมโยงการพัฒนาในทุกระดับ ทุกประเด็น ทุกภารกิจ และทุกพื้นที่

(๓) ภาครัฐมีขนาดเล็กกะทัดรัด เหมาะสมกับภารกิจ ส่งเสริมให้ประชาชนและทุกภาคส่วนมีส่วนร่วมในการพัฒนาประเทศ

(๔) ภาครัฐมีความทันสมัย

(๕) บุคลากรภาครัฐเป็นคนดีและเก่ง ยึดหลักคุณธรรม จริยธรรม มีจิตสำนึก มีความสามารถสูง มุ่งมั่น และเป็นมืออาชีพ

(๖) ภาครัฐมีความโปร่งใส ปลอดภัย ยุติธรรมและประพฤติดี

(๗) กฎหมายมีความสอดคล้องเหมาะสมกับบริบทต่าง ๆ และมีเท่าที่จำเป็น

(๘) กระบวนการยุติธรรมเคารพสิทธิมนุษยชนและปฏิบัติต่อประชาชนโดยเสมอภาค

#### ๑.๒ แผนพัฒนาเศรษฐกิจและสังคมแห่งชาติ ฉบับที่ ๑๒ (พ.ศ. ๒๕๖๐ - ๒๕๖๔)

แผนพัฒนาเศรษฐกิจและสังคมแห่งชาติ ฉบับที่ ๑๒ (พ.ศ. ๒๕๖๐ - ๒๕๖๔) ได้จัดทำขึ้นในช่วงเวลาของการปฏิรูปประเทศและสถานการณ์โลกที่เปลี่ยนแปลงอย่างรวดเร็วและเชื่อมโยงกันใกล้ชิดกันมากขึ้น โดยได้น้อมนำหลัก “ปรัชญาของเศรษฐกิจพอเพียง” มาเป็นปรัชญานำทางในการพัฒนาประเทศต่อเนื่องจากแผนพัฒนาฯ ฉบับที่ ๙-๑๑ เพื่อเสริมสร้างภูมิคุ้มกันและช่วยให้สังคมไทยสามารถยืนหยัดอยู่ได้อย่างมั่นคง เกิดภูมิคุ้มกัน และมีการบริหารจัดการความเสี่ยงอย่างเหมาะสม ส่งผลให้การพัฒนาประเทศสู่ความสมดุลและยั่งยืน



ในการจัดทำแผนพัฒนาฯ ฉบับที่ ๑๒ ครั้งนี้ สำนักงานคณะกรรมการพัฒนาการเศรษฐกิจและสังคมแห่งชาติ (สศช.) ได้จัดทำบนพื้นฐานของกรอบยุทธศาสตร์ชาติ ๒๐ ปี (พ.ศ. ๒๕๖๐ – ๒๕๗๙) ซึ่งเป็นแผนหลักของการพัฒนาประเทศ และเป้าหมายการพัฒนาที่ยั่งยืน (Sustainable Development Goals: SDGs) รวมทั้งการปรับโครงสร้างประเทศไทยไปสู่ประเทศไทย ๔.๐ ตลอดจนประเด็นการปฏิรูปประเทศ นอกจากนั้น ได้ให้ความสำคัญกับการมีส่วนร่วมของภาคีการพัฒนาทุกภาคส่วน ทั้งในระดับกลุ่มอาชีพ ระดับภาค และระดับประเทศในทุกขั้นตอนของแผนฯ อย่างกว้างขวางและต่อเนื่อง เพื่อร่วมกันกำหนดวิสัยทัศน์และ ทิศทางการพัฒนาประเทศ รวมทั้งร่วมจัดการรายละเอียดยุทธศาสตร์ของแผนฯ เพื่อมุ่งสู่ “ความมั่นคง มั่งคั่ง และยั่งยืน”

การพัฒนาประเทศในระยะแผนพัฒนาฯ ฉบับที่ ๑๒ จึงเป็นจุดเปลี่ยนที่สำคัญในการเชื่อมต่อกับยุทธศาสตร์ชาติ ๒๐ ปี ในลักษณะการแปลงยุทธศาสตร์ระยะยาวสู่การปฏิบัติ โดยในแต่ละยุทธศาสตร์ของแผนพัฒนาฯ ฉบับที่ ๑๒ ได้กำหนดประเด็นการพัฒนา พร้อมทั้งแผนงาน/โครงการสำคัญที่ต้องดำเนินการให้เห็นผลเป็นรูปธรรมในช่วง ๕ ปีแรกของการขับเคลื่อนยุทธศาสตร์ชาติ เพื่อเตรียมความพร้อมคน สังคม และระบบเศรษฐกิจของประเทศให้สามารถปรับตัวรองรับผลกระทบจากการเปลี่ยนแปลงได้อย่างเหมาะสม ขณะเดียวกันยังได้กำหนดแนวคิดและกลไกการขับเคลื่อนและติดตามประเมินผลที่ชัดเจน เพื่อกำกับให้การพัฒนาเป็นไปอย่างมีทิศทางและเกิดประสิทธิภาพ นำไปสู่การพัฒนาเพื่อประโยชน์สุขที่ยั่งยืนของสังคมไทย

## ๑. ภาพรวมการพัฒนาในช่วงแผนพัฒนาฯ ฉบับที่ ๑๒

### ๑.๑ หลักการ

๑.๒ จุดเปลี่ยนสำคัญในแผนพัฒนาเศรษฐกิจและสังคมฉบับที่ ๑๒

๑.๓ ประเด็นการพัฒนาหลักที่สำคัญในช่วงแผนพัฒนาฯ ฉบับที่ ๑๒

## ๒. การประเมินสภาพแวดล้อมการพัฒนาประเทศ

๒.๑ สถานการณ์และแนวโน้มภายนอก

๒.๒ สถานการณ์และแนวโน้มภายใน

## ๓. วัตถุประสงค์และเป้าหมายการพัฒนาในช่วงแผนพัฒนาฯ ฉบับที่ ๑๒

๓.๑. วัตถุประสงค์

๓.๒. เป้าหมายรวม

## ๔. ยุทธศาสตร์การพัฒนาประเทศ

ยุทธศาสตร์ในแผนพัฒนาฯ ฉบับที่ ๑๒ มีทั้งหมด ๑๐ ยุทธศาสตร์ โดยมี ๖ ยุทธศาสตร์ตามกรอบยุทธศาสตร์ชาติ ๒๐ ปี และอีก ๔ ยุทธศาสตร์ที่เป็นปัจจัยสนับสนุน ดังนี้

๔.๑ ยุทธศาสตร์การเสริมสร้างและพัฒนาศักยภาพทุนมนุษย์

๔.๒ ยุทธศาสตร์การสร้างความเป็นธรรมและลดความเหลื่อมล้ำในสังคม

๔.๓ ยุทธศาสตร์การสร้างความเข้มแข็งทางเศรษฐกิจและแข่งขันได้อย่างยั่งยืน

๔.๔ ยุทธศาสตร์การเติบโตที่เป็นมิตรกับสิ่งแวดล้อมเพื่อการพัฒนาที่ยั่งยืน

๔.๕ ยุทธศาสตร์การเสริมสร้างความมั่นคงแห่งชาติเพื่อการพัฒนาประเทศสู่ความมั่งคั่ง

และยั่งยืน

๔.๖ ยุทธศาสตร์การบริหารจัดการในภาครัฐ การป้องกันการทุจริตประพฤติมิชอบ และ

ธรรมาภิบาลในสังคมไทย

๔.๗ ยุทธศาสตร์การพัฒนาโครงสร้างพื้นฐานและระบบโลจิสติกส์

๔.๘ ยุทธศาสตร์การพัฒนาวิทยาศาสตร์ เทคโนโลยี วิจัย และนวัตกรรม

๔.๙ ยุทธศาสตร์การพัฒนาภาค เมือง และพื้นที่เศรษฐกิจ

๔.๑๐ ยุทธศาสตร์ความร่วมมือระหว่างประเทศเพื่อการพัฒนา

## ๕. การขับเคลื่อนแผนพัฒนาฯ ฉบับที่ ๑๒ สู่การปฏิบัติ

๕.๑ หลักการ

๕.๒ แนวทางขับเคลื่อนแผนพัฒนาฯ ฉบับที่ ๑๒

๕.๓ การติดตามประเมินผลแผนพัฒนาฯ ฉบับที่ ๑๒

### ๑.๓ แผนพัฒนาภาค/แผนพัฒนากลุ่มจังหวัด/แผนพัฒนาจังหวัด

#### ❖ แผนพัฒนาภาคใต้ฝั่งอ่าวไทย

๑) วิสัยทัศน์ (Vision) “ศูนย์กลางการสร้างสรรค์เศรษฐกิจการเกษตร และการท่องเที่ยวระดับนานาชาติ บนรากฐานของชุมชนที่เข้มแข็ง”

๒) พันธกิจ (Mission)

๑. สร้างและพัฒนาระบบบริหารจัดการการเกษตร สัตว์น้ำและพืชเศรษฐกิจ (ยางพารา / ปาล์มน้ำมัน) ของกลุ่มจังหวัด ให้มีคุณภาพแบบครบวงจร

๒. พัฒนาระบบการท่องเที่ยวให้เกิดมูลค่าเพิ่มอย่างยั่งยืน โดยการผสานเชื่อมโยงกับกลุ่มอันดามัน และเอกลักษณ์ที่โดดเด่นระดับโลก

๓. ส่งเสริมการมีส่วนร่วมจากทุกภาคส่วนในการร่วมสร้างกลุ่มจังหวัดสู่เมืองสีเขียว ที่มีระบบชุมชนเข้มแข็งบนฐานปรัชญาเศรษฐกิจพอเพียง

๔. เสริมสร้างศักยภาพกลุ่มจังหวัดให้เป็นศูนย์กลางการคมนาคม และการขนส่งสินค้ารองรับ การพัฒนาของกลุ่มจังหวัด

๓) เป้าประสงค์รวม (Objectives)

๑ พืชเศรษฐกิจยางพาราและปาล์มน้ำมันมีศักยภาพในการแข่งขันและสร้างมูลค่าเพิ่มแก่ระบบเศรษฐกิจ

๒ การท่องเที่ยวได้รับพัฒนาบนฐานทรัพยากรที่หลากหลายให้มีชื่อเสียงระดับนานาชาติ

๓ สินค้าเกษตรปลอดภัยต่อการบริโภคและมีศักยภาพในการส่งออก

๔ การคมนาคมขนส่งและระบบโลจิสติกส์ของกลุ่มจังหวัดสามารถรองรับการค้าการลงทุน การท่องเที่ยว การเกษตรและการพัฒนาคุณภาพชีวิต ๓) เป้าประสงค์รวม (Objectives)

๔) ประเด็นยุทธศาสตร์การพัฒนากลุ่มจังหวัดภาคใต้ฝั่งอ่าวไทย

ประเด็นยุทธศาสตร์ที่ ๑ : การบริหารจัดการเพื่อเพิ่มมูลค่าพืชเศรษฐกิจยางพาราและปาล์มน้ำมัน

ประเด็นยุทธศาสตร์ที่ ๒ : การพัฒนาการท่องเที่ยวบนฐานทรัพยากรและเอกลักษณ์ของพื้นที่

ประเด็นยุทธศาสตร์ที่ ๓ : การพัฒนาสินค้าเกษตรให้ปลอดภัยและมีศักยภาพในการส่งออก

ประเด็นยุทธศาสตร์ที่ ๔ : การพัฒนาโครงสร้างพื้นฐานทางคมนาคมขนส่งและระบบโลจิสติกส์ให้รองรับการค้า การลงทุน การท่องเที่ยว การเกษตรและการพัฒนาคุณภาพชีวิต

ความเชื่อมโยงของประเด็นยุทธศาสตร์ เป้าประสงค์เชิงยุทธศาสตร์ ตัวชี้วัด และกลยุทธ์

ประเด็นยุทธศาสตร์	เป้าประสงค์เชิงยุทธศาสตร์	ตัวชี้วัด	กลยุทธ์
ประเด็นยุทธศาสตร์ ๑ : การบริหารจัดการเพื่อเพิ่มมูลค่าพืชเศรษฐกิจยางพาราและปาล์มน้ำมัน	๑.๑ ยางพาราและปาล์มน้ำมันมีศักยภาพการแข่งขันทางเศรษฐกิจและมูลค่าเพิ่มสูงขึ้น	๑) ร้อยละการเพิ่มขึ้นของปริมาณผลผลิตยางพารา ๒) ร้อยละที่เพิ่มขึ้นของมูลค่าการแปรรูปยางพารา (ล้านบาท) ๓) อัตราการสกัดน้ำมันปาล์ม (Palm oil yield) (ร้อยละ) ๔) ร้อยละการเพิ่มขึ้นของปริมาณผลผลิตปาล์มน้ำมัน	๑.๑.๑ บริหารจัดการพืชเศรษฐกิจยางพาราและปาล์มน้ำมันแบบครบวงจร (การผลิตขั้นต่ำ การแปรรูป การตลาด) เพื่อเพิ่มประสิทธิภาพผลตอบแทนและสร้างมูลค่าเพิ่ม
ประเด็นยุทธศาสตร์	เป้าประสงค์เชิงยุทธศาสตร์	ตัวชี้วัด	กลยุทธ์
ประเด็นยุทธศาสตร์ ๒ : การพัฒนาการท่องเที่ยว นานาชาติบนฐานทรัพยากรและเอกลักษณ์ของพื้นที่	๒.๑ การท่องเที่ยวได้รับการพัฒนาอย่างยั่งยืนบนฐานทรัพยากรที่หลากหลายและเอกลักษณ์ของพื้นที่สู่นานาชาติ	๑) ร้อยละของรายได้จากการท่องเที่ยวเพิ่มขึ้น ๒) ร้อยละของนักท่องเที่ยวที่เพิ่มขึ้น	๒.๑.๑ ใช้ความหลากหลายของทรัพยากรการท่องเที่ยวสร้างเอกลักษณ์การท่องเที่ยว เชิงอนุรักษ์ และเชิงสุขภาพ ๒.๑.๒ บริหารจัดการทรัพยากรธรรมชาติและสิ่งแวดล้อมเพื่อส่งเสริมและพัฒนาแหล่งท่องเที่ยวและชุมชนเมืองอย่างยั่งยืน ๒.๑.๓ ส่งเสริมกิจกรรมประเพณีวัฒนธรรมและสินค้า OTOP อันเป็นเอกลักษณ์ของพื้นที่สร้างจุดเด่น จุดขายทางการท่องเที่ยว ๒.๑.๔ ลดความเสี่ยงและความเสียหายจากภัยพิบัติและสาธารณภัยในแหล่งท่องเที่ยวและเส้นทางท่องเที่ยว

<p>ประเด็นยุทธศาสตร์ ๓ : การพัฒนาสินค้าเกษตรให้ปลอดภัยและมีศักยภาพในการส่งออก</p>	<p>๓.๑ การเป็นแหล่งผลิตอาหารปลอดภัยและมีศักยภาพ (ปริมาณและคุณภาพ) ในการส่งออก</p>	<p>๑) ไม้ผล (มังคุด,ลองกอง,เงาะ,ทุเรียน) - จำนวนฟาร์มที่ผ่านการเตรียมความพร้อมตามกรอบมาตรฐาน GAP ๒) กุ้งทะเล - จำนวนฟาร์มที่ผ่านการเตรียมความพร้อมตามกรอบมาตรฐาน GAP มกษ ๗๔๐๑-๒๕๕๒ (ฟาร์ม) ๓) ร้อยละที่เพิ่มขึ้นของผลผลิตกุ้งทะเล ๔) ร้อยละที่เพิ่มขึ้นของปริมาณการเลี้ยงโคเนื้อ</p>	<p>๓.๑.๑ เพิ่มมูลค่าและศักยภาพไม้ผลและ กุ้งทะเลด้วยกรอบมาตรฐาน GAP ให้สามารถแข่งขันกับผู้ผลิตอื่นๆ ในกลุ่มประชาคมอาเซียนได้ ๓.๑.๒ ส่งเสริมการเลี้ยงกุ้งทะเลด้วยวิทยาการสมัยใหม่ตามมาตรฐานสากลเพื่อรับมือกับโรคระบาด ๓.๑.๓ ส่งเสริมการจัดการปศุสัตว์แบบครบวงจร</p>
<p>ประเด็นยุทธศาสตร์</p>	<p>เป้าประสงค์เชิงยุทธศาสตร์</p>	<p>ตัวชี้วัด</p>	<p>กลยุทธ์</p>
<p>ประเด็นยุทธศาสตร์ ๔ : การพัฒนาโครงสร้างพื้นฐานทางคมนาคมขนส่งและระบบโลจิสติกส์ให้รองรับการค้า การลงทุน การท่องเที่ยว การเกษตรและการพัฒนาคุณภาพชีวิต</p>	<p>๔.๑ การคมนาคมขนส่งและระบบโลจิสติกส์ ของกลุ่มจังหวัดเพิ่มศักยภาพในการแข่งขันและพัฒนาคุณภาพชีวิต</p>	<p>๑) ผลิตภัณฑ์มวลรวมกลุ่มจังหวัด (GPP) สาขาการขนส่ง สถานที่เก็บสินค้า และการคมนาคมเพิ่มขึ้น</p>	<p>๔.๑.๑ พัฒนาโครงข่ายคมนาคมขนส่งและศูนย์โลจิสติกส์เพื่อรองรับการเข้าสู่ประชาคมอาเซียน</p>

แผนพัฒนาท้องถิ่นขององค์การบริหารส่วนตำบลวังไผ่ไม่มีความสัมพันธ์กับแผนพัฒนาจังหวัดชุมพร องค์การบริหารส่วนตำบลวังไผ่ได้จัดทำแผนพัฒนาท้องถิ่นโดยสอดคล้องกับแผนยุทธศาสตร์ การพัฒนาจังหวัดชุมพร ระยะ ๕ ปี (พ.ศ. ๒๕๖๑ – ๒๕๖๕) แผนพัฒนาท้องถิ่นมีความสัมพันธ์กับแผนพัฒนาจังหวัดดังกล่าว มีรายละเอียด ดังนี้

วิสัยทัศน์ (VISION) จังหวัดชุมพร ระยะ ๕ ปี (พ.ศ. ๒๕๖๑ – ๒๕๖๕)

“ชุมพรเมืองน่าอยู่ บนพื้นฐานการเกษตรกรรมและการท่องเที่ยวคุณภาพ เชื่อมโยงการพัฒนาสองฝั่งทะเล”

### พันธกิจ

๑. เพิ่มประสิทธิภาพการผลิตสินค้าเกษตร เพื่อสร้างขีดความสามารถในการแข่งขันบนพื้นฐานการผลิตเชิงคุณภาพและเกษตรปลอดภัย

๒. เพิ่มประสิทธิภาพการบริหารจัดการท่องเที่ยว พัฒนาแหล่งท่องเที่ยวและโครงสร้างพื้นฐานที่มีคุณภาพ เพื่อสร้างขีดความสามารถในการแข่งขันทางการท่องเที่ยว

๓. เสริมสร้างศักยภาพคน ครอบครัว ชุมชนและสังคมที่มีคุณภาพ

๔. บริหารจัดการทรัพยากรธรรมชาติ สิ่งแวดล้อม และสาธารณสุขโดยกระบวนการมีส่วนร่วม

๕. เพิ่มประสิทธิภาพการบริหารราชการจังหวัด ดูแลรักษาความสงบเรียบร้อยและความมั่นคงเพื่อประโยชน์สุขของประชาชน

### เป้าประสงค์รวม

๑. สินค้าเกษตรมีคุณภาพ ได้รับการรับรองมาตรฐานและมีขีดความสามารถในการแข่งขันเพิ่มขึ้น

๒. การบริหารจัดการท่องเที่ยวมีคุณภาพและมีศักยภาพในการแข่งขัน

๓. ประชาชนมีคุณภาพ ครอบครัว ชุมชน สังคมมีความเข้มแข็งและดำเนินชีวิตตามหลักปรัชญาเศรษฐกิจพอเพียง

๔. การบริหารจัดการทรัพยากรธรรมชาติ สิ่งแวดล้อม และสาธารณสุขเป็นไปอย่างมีความพร้อมและทันเหตุการณ์

๕. ประชาชนได้รับประโยชน์สูงสุดจากการบริหารราชการจังหวัด

### ประเด็นยุทธศาสตร์และกลยุทธ์

๑. การพัฒนาการเกษตรกรรม การท่องเที่ยว และเชื่อมโยงการพัฒนาในระดับภูมิภาค

(๑) พัฒนาประสิทธิภาพการผลิตและการบริหารจัดการตลาดสินค้าเกษตร

(๒) พัฒนาการท่องเที่ยวให้สามารถสร้างรายได้อย่างยั่งยืน

(๓) พัฒนาโครงสร้างพื้นฐานด้านเศรษฐกิจของจังหวัด

๒. การพัฒนาคน ครอบครัว ชุมชน และสังคมให้มีความมั่นคงตามหลักปรัชญาของเศรษฐกิจพอเพียง

(๑) ส่งเสริมการดำเนินชีวิตตามแนวปรัชญาเศรษฐกิจพอเพียง

(๒) พัฒนาศักยภาพและคุณภาพคนสู่สังคมแห่งการเรียนรู้

(๓) พัฒนาศักยภาพและคุณภาพชีวิตของคน ชุมชนและลดความเหลื่อมล้ำทางสังคม

๓. การบริหารจัดการทรัพยากรธรรมชาติและสิ่งแวดล้อมให้มีความสมดุลและยั่งยืน

(๑) พัฒนาศักยภาพองค์กรปกครองส่วนท้องถิ่นในการบริหารจัดการทรัพยากรธรรมชาติ สิ่งแวดล้อม และสาธารณสุข

(๒) ป้องกัน สงวน อนุรักษ์ และฟื้นฟูทรัพยากรธรรมชาติให้มีการใช้ประโยชน์อย่างสมดุล

(๓) พัฒนาเครือข่ายอนุรักษ์ พื้นที่ทรัพยากรธรรมชาติและสิ่งแวดล้อม

(๔) ส่งเสริมการใช้พลังงานทดแทนและพลังงานทางเลือก

๔. เพิ่มประสิทธิภาพระบบการบริหารจัดการเชิงบูรณาการและการจัดการความมั่นคงเพื่อการพัฒนาแบบประชารัฐ

(๑) ส่งเสริมการพัฒนาศักยภาพบุคลากรรองรับการพัฒนาจังหวัดเชิงคุณภาพ

(๒) ยกระดับคุณภาพชีวิตของประชาชนโดยเครือข่ายความร่วมมือแบบประชารัฐ

(๓) พัฒนาระบบการอำนวยความสะดวกความเป็นธรรมของจังหวัด

(๔) เพิ่มประสิทธิภาพการป้องกันปราบปรามอาชญากรรมและภัยคุกคามข้ามชาติ

(๕) พัฒนาระบบควบคุมแรงงานต่างด้าวและหลบหนีเข้าเมืองอย่างมีประสิทธิภาพ

#### ๑.๔ ยุทธศาสตร์การพัฒนาขององค์กรปกครองส่วนท้องถิ่นในเขตจังหวัด

การจัดทำแผนพัฒนาท้องถิ่นสี่ปีของอบต.วังไผ่มีความสัมพันธ์กับยุทธศาสตร์การพัฒนาขององค์กรปกครองส่วนท้องถิ่นในเขตจังหวัด โดยปัจจุบันมีรายละเอียดของยุทธศาสตร์การพัฒนาขององค์กรปกครองส่วนท้องถิ่นในเขตจังหวัดชุมพร ดังนี้

##### ๑) ยุทธศาสตร์พัฒนาโครงสร้างพื้นฐาน

๑.๑) แนวทางการคมนาคมและการขนส่ง ลงทะเบียนทางหลวงท้องถิ่น ถนนที่ อปท.ควรดำเนินการโดยระบุพิกัดทางภูมิศาสตร์ เพื่อที่จะได้ทราบว่า ถนนอยู่ที่ใด มีสภาพอย่างไร และต้องปรับปรุงเมื่อใด

๑.๒) แนวทางการสาธารณสุขโรคและสาธารณสุขการ บริหารจัดการน้ำแบบบูรณาการ เพื่อแก้ไข ปัญหาอุทกภัยและภัยแล้ง โดยระบุพิกัดทางภูมิศาสตร์ เพื่อวางแผนบำรุงรักษาและซ่อมแซมแหล่งน้ำทางการเกษตร อีกทั้งป้องกันการดำเนินการในพื้นที่ซ้ำซ้อน

๑.๓) แนวทางการผังเมืองและการควบคุมอาคาร

##### ๒) ยุทธศาสตร์การส่งเสริมคุณภาพชีวิต

๒.๑) แนวทางการส่งเสริมอาชีพ เน้นกลุ่มแรงงานนอกระบบและกลุ่มที่ไม่มีงานทำ

๒.๒) แนวทางสวัสดิการสังคม

๒.๓) แนวทางการศึกษา ทั้งในระบบและนอกระบบ โดยการส่งเสริมให้มีศูนย์การเรียนรู้ชุมชน และการศึกษาตามอัธยาศัย

๒.๔) แนวทางการสาธารณสุข การส่งเสริมสุขภาพพลานามัยของประชาชน

##### ๓) ยุทธศาสตร์การจัดระเบียบชุมชน/สังคม และการรักษาความสงบเรียบร้อย

๓.๑) แนวทางส่งเสริมประชาธิปไตย พัฒนาประชาธิปไตยภาคพลเมือง จัดทำระบบข้อมูลข่าวสาร เพื่อการพัฒนาชุมชน ตลอดจนสร้างเครือข่ายความเสมอภาคและสิทธิเสรีภาค

๓.๒) แนวทางการรักษาความยุติธรรมและกระบวนการยุติธรรมประណอมข้อพิพาทและช่วยเหลือทางด้านกฎหมาย

๓.๓) แนวทางป้องกันและบรรเทาสาธารณภัย เพื่อลดความสูญเสียจากสาธารณภัยที่อาจเกิดขึ้น

๓.๔) แนวทางการรักษาความสงบเรียบร้อย สำรวจจุดที่เกิดเหตุร้าย ภัยจากกลุ่มมิฉชีพและหา มาตรการป้องกัน

๓.๕) แนวทางป้องกันแก้ไขปัญหาเสพติด มาตรการในการป้องกันปัญหา โดยการบังคับใช้ กฎหมายอย่างเคร่งครัด

##### ๔) ยุทธศาสตร์การพัฒนาการวางแผน การส่งเสริมการลงทุน พาณิชยกรรมและการท่องเที่ยว

๔.๑) แนวทางการส่งเสริมการลงทุน สร้างแนวคิดเศรษฐกิจสร้างสรรค์ในชุมชน เพิ่มมูลค่า ผลิตภัณฑ์และพึ่งพาตนเองตามหลักปรัชญาเศรษฐกิจพอเพียง

๔.๒) แนวทางการส่งเสริมการเกษตร ให้ความรู้ทางวิชาการ จัดตั้งกลุ่มเกษตรกร จำหน่าย ผลผลิต หาพันธุ์พืช และการรักษาบำรุงดิน

๔.๓) แนวทางการพาณิชยกรรม หาสถานที่ที่เหมาะสมแก่การค้าขาย และมาตรการสร้างความ มั่นคงทางรายได้ให้แก่กลุ่มผู้ค้าขาย

๔.๔) แนวทางด้านการท่องเที่ยว ส่งเสริมการท่องเที่ยวที่ไม่ก่อผลกระทบต่อสภาพแวดล้อมและ วิถีชีวิตของชุมชน

##### ๕) ยุทธศาสตร์การบริหารจัดการและการอนุรักษ์ทรัพยากรธรรมชาติสิ่งแวดล้อม

๕.๑) แนวทางการอนุรักษ์ทรัพยากรธรรมชาติ คุ้มครองดูแลบำรุงรักษาป่าและน้ำแบบบูรณาการ

**๖) ยุทธศาสตร์การส่งเสริมศิลปะ วัฒนธรรม จารีตประเพณี และภูมิปัญญาท้องถิ่น**

- ๖.๑) แนวทางการส่งเสริมการสืบทอดภูมิปัญญาท้องถิ่น สร้างองค์ความรู้ให้แก่คนในท้องถิ่น
- ๖.๒) แนวทางการอนุรักษ์ขนบธรรมเนียม จารีตประเพณี และรักษาอัตลักษณ์ของท้องถิ่น
- ๖.๓) แนวทางการอนุรักษ์ ทำนุบำรุง รักษาโบราณสถาน โบราณวัตถุในพื้นที่

**๗) ยุทธศาสตร์การบริหารจัดการ**

- ๗.๑) แนวทางการป้องกัน และปราบปรามการทุจริต ประพฤติมิชอบในภาครัฐอย่างจริงจัง
- ๗.๒) แนวทางการส่งเสริมการมีส่วนร่วม

**๘) ยุทธศาสตร์การเตรียมความพร้อมเข้าสู่ประชาคมอาเซียน**

- ๘.๑) แนวทางพัฒนากลุ่ม อปท.ที่มีพรมแดนติดต่อกับประเทศเพื่อนบ้าน
- ๘.๒) แนวทางส่งเสริมด้านโครงสร้างพื้นฐานและระบบคมนาคม
- ๘.๓) แนวทางส่งเสริมด้านการค้าและการลงทุน
- ๘.๔) แนวทางส่งเสริมด้านการท่องเที่ยว
- ๘.๕) แนวทางส่งเสริมด้านการศึกษา
- ๘.๖) แนวทางส่งเสริมด้านสาธารณสุข
- ๘.๗) แนวทางส่งเสริมด้านสิ่งแวดล้อม
- ๘.๘) แนวทางส่งเสริมด้านอัตลักษณ์

**๒. ยุทธศาสตร์ขององค์กรปกครองส่วนท้องถิ่น**

**๒.๑ วิสัยทัศน์**

องค์การบริหารส่วนตำบลวังไผ่ ได้กำหนดวิสัยทัศน์ (Vision) เพื่อแสดงสถานการณ์ในอนาคต ซึ่งเป็นจุดมุ่งหมายความคาดหวังที่ต้องการให้เกิดขึ้นในอนาคตข้างหน้า ซึ่งจะสามารถสะท้อนถึงสภาพการณ์ของท้องถิ่นในอนาคตอย่างรอบด้าน ภายใต้การเปลี่ยนแปลงของสภาพแวดล้อมด้านต่างๆ จึงได้กำหนดวิสัยทัศน์ความคาดหวังที่จะให้เกิดขึ้นในอนาคต ดังนี้

✦ พัฒนาคน รักษาสิ่งแวดล้อม  
แก้ปัญหาสอดคล้องของประชาชน  
เสริมสร้างความมั่นคงด้านการศึกษา  
มุ่งเน้นสาธารณูปโภคพื้นฐาน  
สืบสานขนบธรรมเนียมประเพณี  
โปร่งใสเสรีระบบการบริหาร  
พัฒนาการท่องเที่ยวและเศรษฐกิจ  
ยกมาตรฐานชีวิตเกษตรกร  
เทิดทูนการปกครอง ประชาธิปไตย ✦

**๒.๒ ยุทธศาสตร์**

คณะกรรมการพัฒนาองค์การบริหารส่วนตำบลวังไผ่ร่วมกับประชาคมท้องถิ่น ส่วนราชการ รัฐวิสาหกิจ รวมทั้งองค์กรต่างๆ ที่เกี่ยวข้อง ได้กำหนดยุทธศาสตร์ของอบต. ๘ ด้าน โดยมีรายละเอียดดังนี้

**ยุทธศาสตร์ที่ ๑ การพัฒนาโครงสร้างพื้นฐาน**

- ๑.๑ แผนงานเคหะและชุมชน
- ๑.๒ แผนงานการเกษตร

## ยุทธศาสตร์ที่ ๒ การพัฒนาส่งเสริมคุณภาพชีวิต

- ๒.๑ แผนงานการศึกษา
- ๒.๒ แผนงานเคหะและชุมชน
- ๒.๓ แผนงานสร้างความเข้มแข็ง
- ๒.๔ แผนงานสาธารณสุข
- ๒.๕ แผนงานงบกลาง
- ๒.๖ แผนงานสังคมสงเคราะห์

## ยุทธศาสตร์ที่ ๓ การจัดระเบียบชุมชน สังคม และการรักษาความสงบเรียบร้อย

- ๓.๑ แผนงานเคหะและชุมชน
- ๓.๒ แผนงานรักษาความสงบเรียบร้อยภายใน

## ยุทธศาสตร์ที่ ๔ การส่งเสริมการเกษตร การลงทุน พาณิชยกรรม และการท่องเที่ยว

- ๔.๑ แผนงานการเกษตร
- ๔.๒ แผนงานการศาสนาวัฒนธรรมและนันทนาการ

## ยุทธศาสตร์ที่ ๕ การอนุรักษ์ทรัพยากรธรรมชาติและสิ่งแวดล้อม

- ๕.๑ แผนงานการเกษตร
- ๕.๒ แผนงานเคหะและชุมชน

## ยุทธศาสตร์ที่ ๖ การส่งเสริมศาสนา ศิลปะ วัฒนธรรม จารีตประเพณี และภูมิปัญญาท้องถิ่น

- ๖.๑ แผนงานศาสนาและวัฒนธรรม

## ยุทธศาสตร์ที่ ๗ ด้านการบริหารจัดการ การพัฒนาคุณภาพการให้บริการ

- ๗.๑ แผนงานบริหารงานทั่วไป
- ๗.๒ แผนงานเคหะและชุมชน
- ๗.๓ แผนงานสร้างความเข้มแข็งของชุมชน

## ยุทธศาสตร์ที่ ๘ ด้านการเตรียมความพร้อมเข้าสู่ประชาคมอาเซียน

- ๘.๑ แผนงานเคหะและชุมชน
- ๘.๒ แผนงานรักษาความสงบเรียบร้อย
- ๘.๓ แผนงานศาสนาและวัฒนธรรม
- ๘.๔ แผนงานสร้างความเข้มแข็งของชุมชน
- ๘.๕ แผนงานศาสนาและวัฒนธรรม
- ๘.๖ แผนงานการศึกษา
- ๘.๗ แผนงานสาธารณสุข

### ๒.๓ เป้าประสงค์

- ๑) พัฒนาโครงสร้างพื้นฐานให้ได้รับบริการด้านโครงสร้างพื้นฐานให้มีความสะดวกรวดเร็ว
- ๒) ประชาชนได้รับการยกระดับคุณภาพชีวิตที่ดีขึ้น ได้รับการพัฒนาและส่งเสริมด้านการศึกษา การกีฬา การอนุรักษ์ศิลปะ วัฒนธรรม ประเพณี และภูมิปัญญาท้องถิ่นเพื่อการก้าวสู่ประชาคมอาเซียน
- ๓) ประชาชนอยู่ร่วมกันในสังคมอย่างมีความสุขห่างไกลยาเสพติด มีความปลอดภัยในชีวิตและทรัพย์สิน



- ๔) การเกษตรกรรม การลงทุน พาณิชยกรรม และการท่องเที่ยวได้รับการพัฒนาพร้อม  
เข้าสู่ประชาคมอาเซียน
- ๕) เกษตรมีความเข้มแข็ง สามารถพึ่งพาตนเอง เพื่อดำเนินการผลิต การแปรรูปและ  
การตลาด
- ๖) ทรัพยากรธรรมชาติและสิ่งแวดล้อมได้รับการอนุรักษ์ฟื้นฟู และพัฒนาอย่างยั่งยืน
- ๗) องค์กรและบุคลากรได้รับการพัฒนาอย่างมีคุณภาพ ประชาชนมีส่วนร่วมในการ  
พัฒนาท้องถิ่น

#### ๒.๔ ตัวชี้วัด

- ๑) ประชาชนในเขตอบต.มีแหล่งน้ำในการอุปโภคเพิ่มมากขึ้นร้อยละ ๕
- ๒) ในเขตอบต.มีโครงสร้างพื้นฐานให้ประชาชนได้ใช้บริการร้อยละ ๘๐
- ๓) ประชาชนมีความรู้มากขึ้นร้อยละ ๙๐ และศิลปวัฒนธรรมอันดียังคงอยู่
- ๔) ประชาชนในเขตอบต.ร้อยละ ๘๐ มีความรู้และมีส่วนร่วมในการพัฒนาการ  
ท่องเที่ยว ศาสนา – วัฒนธรรมประเพณีและกีฬา
- ๕) ประชาชนมีคุณภาพชีวิตที่ดีขึ้นร้อยละ ๑๐
- ๖) ชุมชนมีรายได้เพิ่มขึ้นในอัตราร้อยละ ๕ และพึ่งตนเองได้มากขึ้น
- ๗) ชุมชนในเขตอบต.ร้อยละ ๖๐ นำอยู่อย่างสงบสุข
- ๘) การบริการจัดการของอบต.มีผลการปฏิบัติงานที่มีประสิทธิภาพสูงร้อยละ ๖๐
- ๙) การบริการจัดการของอบต.มีผลการปฏิบัติงานที่มีประสิทธิภาพสูงร้อยละ ๖๐

#### ๒.๕ ค่าเป้าหมาย

- ๑) มีโครงสร้างพื้นฐานและสิ่งอำนวยความสะดวก
- ๒) ประชาชนมีคุณภาพชีวิตที่ดี
- ๓) มีการอนุรักษ์ศิลปะ วัฒนธรรม ประเพณี
- ๔) เกิดความร่วมมือในด้านต่างๆของทุกภาคส่วนสู่ประชาคมอาเซียน
- ๕) เพิ่มรายได้จากการท่องเที่ยว
- ๖) ผลิตสินค้าทางการเกษตรให้ได้มาตรฐานและแปรรูปสินค้าเพื่อเพิ่มมูลค่า
- ๗) มีการอนุรักษ์และพัฒนาทรัพยากรธรรมชาติ
- ๘) บุคลากรมีศักยภาพรองรับการเปลี่ยนแปลง

#### ๒.๖ กลยุทธ์

- ๑) พัฒนาระบบโครงสร้างพื้นฐานและสิ่งอำนวยความสะดวกตอบสนองความต้องการ  
ของประชาชน
- ๒) ส่งเสริมและพัฒนาการบริการด้านสาธารณสุขให้ได้มาตรฐานทั่วถึงและเพียงพอ
- ๓) ส่งเสริมและสนับสนุนการจัดกิจกรรมทางการศึกษาและวัฒนธรรมแบบมีส่วนร่วม  
จาก ทุกภาคส่วน
- ๔) พัฒนาระบบสวัสดิการสังคมและคุณภาพชีวิตให้เกิดความมั่นคงและปลอดภัย
- ๕) เสริมสร้างความปลอดภัยในชีวิตและทรัพย์สินของประชาชนและนักท่องเที่ยว
- ๖) ส่งเสริมการตลาดและประชาสัมพันธ์สร้างสรรกิจกรรมเพื่อสร้างมูลค่าเพิ่มทาง  
เศรษฐกิจ

- ๓) ป้องกัน รักษาและฟื้นฟูทรัพยากรธรรมชาติและสิ่งแวดล้อม
- ๔) ยกระดับระบบการบริหารจัดการภาครัฐให้ทันสมัยสอดคล้องกับหลักธรรมาภิบาล และตอบสนองต่อความต้องการของประชาชนและผู้มาเยือนอย่างมีประสิทธิภาพ

### ๒.๗ จุดยืนทางยุทธศาสตร์

จุดยืนทางยุทธศาสตร์ (Positioning) ขององค์การบริหารส่วนตำบลวังไผ่

- ต้องมีเป้าหมายเพื่อตอบสนองความต้องการของ ประชาชนในพื้นที่
- ต้องมีการบริหารยุทธศาสตร์
- ความสอดคล้องของยุทธศาสตร์ประเทศกับท้องถิ่น
- ภารกิจขององค์กรปกครองส่วนท้องถิ่นมีอยู่มาก
- ความสอดคล้องสิ่งที่ทำกับสิ่งที่ต้องการ
- ความต้องการของประชาชนซึ่งเป็นผู้รับบริการ
- ทรัพยากรมีจำกัด

### ๒.๘ ความเชื่อมโยงของยุทธศาสตร์ในภาพรวม

การจัดทำแผนพัฒนาท้องถิ่น (พ.ศ.๒๕๖๑-๒๕๖๕) ของอบต.วังไผ่มีความเชื่อมโยงของยุทธศาสตร์ในภาพรวม ดังนี้

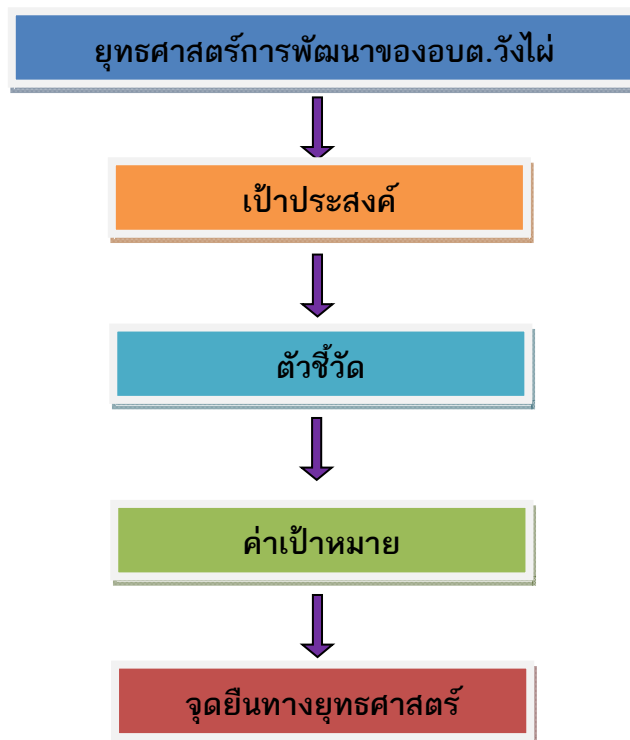

### ๓. การวิเคราะห์เพื่อพัฒนาท้องถิ่น

#### ๓.๑ การวิเคราะห์กรอบการจัดทำยุทธศาสตร์ขององค์กรปกครองส่วนท้องถิ่น

ในการจัดทำแผนพัฒนาท้องถิ่น (พ.ศ.๒๕๖๑-๒๕๖๕) ของอบต.ได้ใช้การวิเคราะห์ SWOT Analysis/Demand (Demand Analysis)/Global Demand และ Trend ปัจจุบันและสถานการณ์ การเปลี่ยนแปลงที่มีผลต่อการพัฒนา อย่างน้อยต้องประกอบด้วย การวิเคราะห์ศักยภาพด้านเศรษฐกิจ ด้านสังคม ด้านทรัพยากรธรรมชาติและสิ่งแวดล้อม ซึ่งมีรายละเอียดดังนี้

### ๑) จุดแข็ง (S : Strength)

- ประชาชน ผู้นำชุมชน มีความพร้อมที่จะให้ความร่วมมือกับทางราชการในการพัฒนาท้องถิ่นของตนเอง
- ชุมชนเข้มแข็งได้รับการบริการสาธารณะด้านโครงสร้างพื้นฐานครบถ้วน
- มีเส้นทางสัญจรเป็นไปด้วยความสะดวก เนื่องจากมีถนนทางหลวงชนบทหมายเลข ๑๐๑๓
- ประชาชนยังยึดมั่นในขนบธรรมเนียมประเพณีและวัฒนธรรมท้องถิ่น
- ประชากรส่วนใหญ่มีอาชีพเกษตรกรรม ผลผลิตทางการเกษตรที่สำคัญ ได้แก่ ปาล์มน้ำมัน ยางพารา ข้าว สวนผลไม้ เลี้ยงสัตว์ ฯลฯ
- มีโรงเรียนสังกัด สพฐ. ๑ โรงเรียน สอนตั้งแต่ระดับก่อนประถมศึกษาถึงระดับมัธยมศึกษาตอนต้น
- ศูนย์พัฒนาเด็กเล็ก ๑ แห่ง สังกัดองค์การบริหารส่วนตำบลวังไผ่
- มีการประสานความร่วมมือระหว่างอบต.กับส่วนราชการในพื้นที่
- มีความสงบไม่ค่อยจะมีปัญหา ด้านความปลอดภัยและด้านมลพิษ
- มีหมู่บ้านในความรับผิดชอบ ๗ หมู่บ้าน ในเขตองค์การบริหารส่วนตำบลวังไผ่
- มีสนามกีฬา จำนวน ๑ แห่ง
- มีประเพณีแข่งขันเรือยาว
- มีวัด ๒ แห่ง

### ๒) จุดอ่อน (W : Weakness)

- ➔ คนในวัยทำงาน คนหนุ่มสาวไปทำงานทำในเมืองหลวง
- ➔ ราษฎรยากจน ส่วนใหญ่ประชาชนประกอบอาชีพทางการเกษตรเพียงอย่างเดียว ทำให้ขาดรายได้
- ➔ ประชาชนไม่สามารถรวมกลุ่มกันเพื่อดำเนินการด้านเศรษฐกิจของชุมชนในรูปแบบของกลุ่มอาชีพอย่างเข้มแข็ง
- ➔ ขาดแหล่งเก็บกักน้ำเพื่อการอุปโภค บริโภคและเพื่อการเกษตรไม่เพียงพอ
- ➔ องค์การบริหารส่วนตำบลวังไผ่ ขาดบุคลากรที่มีความชำนาญเฉพาะด้าน เช่น ด้านการป้องกันและบรรเทาสาธารณภัย ฯลฯ ประกอบกับเครื่องมือไม่เพียงพอ เนื่องจากงบประมาณจำกัด
- ➔ ไม่มีตลาดสดในการจำหน่ายสินค้า
- ➔ ที่ดินมีราคาสูงถ้าจะพัฒนาในด้านการเกษตรและภาคอุตสาหกรรมต้องใช้งบประมาณจำนวนมาก

### ๓) โอกาส (O : Opportunity)

- ☞ จังหวัดชุมพร สามารถสนับสนุนงบประมาณให้องค์การบริหารส่วนตำบลวังไผ่ ที่มีแผนงาน/โครงการตามแนวทางยุทธศาสตร์การพัฒนาจังหวัด
- ☞ มีเส้นทางคมนาคมสะดวก สามารถรองรับการขยายตัวของการลงทุนทางเศรษฐกิจ
- ☞ ได้รับความร่วมมือสนับสนุนจากหน่วยงานของรัฐเป็นอย่างดี การปฏิรูป ระบบราชการทำให้พนักงานเกิดความกระตือรือร้นในการปฏิบัติงาน

- ☞ รัฐบาลมีนโยบายให้ประชาชนมีส่วนร่วมในการพัฒนาท้องถิ่นของตนเอง
- ☞ ได้รับงบประมาณจากส่วนกลางเพิ่มขึ้นเพื่อให้เพียงพอในการบริหารจัดการ

ท้องถิ่น

#### ๔) ข้อจำกัด (T : Threat)

☒ มีปัญหาแนวเขตการปกครองระหว่าง องค์การบริหารส่วนตำบลกับเทศบาล ตำบลวังไผ่

☒ ปัจจุบันองค์การบริหารส่วนตำบลวังไผ่ เป็นอบต.ขนาดกลาง มีงบประมาณจำกัด เมื่อเทียบกับภารกิจหน้าที่ต่างๆ ตามกฎหมายที่กำหนดให้เป็นอำนาจหน้าที่ของอบต.ตามกฎหมายอื่น ตามภารกิจถ่ายโอนฯ ตามนโยบายท้องถิ่น นโยบายจังหวัดและนโยบายรัฐบาล

☒ งบประมาณที่ได้รับจากส่วนกลาง ไม่เพียงพอในการบริหารงาน

☒ กฎหมายและระเบียบต่างๆ ในการปฏิบัติงานทำให้ขาดความคล่องตัวในการบริหารงาน

☒ การถ่ายโอนภารกิจต่างๆ ไม่เป็นไปในแนวทางเดียวกัน ทำให้การปฏิบัติงานเกิดความล่าช้าไม่เป็นไปตามวัตถุประสงค์ที่วางไว้

☒ การพัฒนาบางด้านต้องเป็นไปตามกฎหมาย จึงไม่สามารถดำเนินการแก้ปัญหาได้ ต้องอาศัยความเสียสละของชุมชนเท่านั้น ซึ่งบางครั้งก็ทำได้ยากมาก

#### ๕) การสรุปสถานการณ์พัฒนา (การวิเคราะห์จุดแข็ง จุดอ่อน โอกาส และอุปสรรค)

องค์การบริหารส่วนตำบลวังไผ่ ได้ดำเนินการวิเคราะห์สถานการณ์และศักยภาพ เพื่อชี้ให้เห็นถึงศักยภาพ ปัญหาและความต้องการของประชาชน โดยอบต.ได้ดำเนินการวิเคราะห์ข้อมูล ดังต่อไปนี้

##### (๑) การวิเคราะห์ข้อมูลเพื่อการจัดทำแผนพัฒนา

➤ **ด้านโครงสร้างพื้นฐาน** สามารถจำแนกได้ดังนี้

๑) **มีเส้นทางคมนาคมในพื้นที่เป็นถนนคอนกรีตเสริมเหล็กร้อยละ ๖๐** เป้าหมายคือต้องการให้ได้มากกว่านี้หรือร้อยละ ๑๐๐ โดยผู้บริหารมีนโยบายที่จะดำเนินการก่อสร้างถนนคอนกรีตเสริมเหล็กทุกสาย ปัญหาคือ งบประมาณไม่สามารถดำเนินการได้เนื่องจากงบประมาณมีจำนวนจำกัด

๒) **การขยายเขตไฟฟ้า** ปัจจุบันมีไฟฟ้าใช้ทุกครัวเรือน คิดเป็น ๑๐๐ เปอร์เซ็นต์ ปัญหาคือไฟฟ้าส่องสว่างทางหรือที่สาธารณะยังไม่สามารถดำเนินการครอบคลุมพื้นที่ได้ทั้งหมด เนื่องจากงบประมาณมีจำนวนจำกัด

๓) **การประปา** อบต.มีประปาหมู่บ้าน ซึ่งอยู่ในความดูแลของหมู่บ้าน แต่ไม่สามารถให้บริการได้ครอบคลุมทุกหลังคาเรือน คิดเป็นร้อยละ ๗๐ และยังมีปัญหาการขาดแคลนน้ำในการอุปโภค บริโภค และไม่มีแหล่งน้ำดิบในการผลิตประปา การพิจารณาโครงการต่างๆ ที่ไม่สามารถดำเนินการได้นั้น เช่น โครงการขยายเขตประปาส่วนภูมิภาคทุกหมู่บ้าน ซึ่งอบต.วังไผ่ ก็ได้นำบรรจุในแผนพัฒนาสี่ปีเพื่อที่จะพิจารณาดำเนินการในปีต่อไป เมื่อมีงบประมาณและความจำเป็นก็สามารถดำเนินโครงการได้ต่อเนื่องเพื่อตอบสนองต่อความต้องการของประชาชนต่อไป

➤ **ด้านที่อยู่อาศัยและการอุปโภคบริโภค**

จากการสำรวจข้อมูลพื้นฐานพบว่า ประชากรในพื้นที่ที่มีที่อยู่อาศัยที่มั่นคง บ้านเรือนส่วนมากมีความเป็นระเบียบเรียบร้อย ทุกครัวเรือนมีน้ำสำหรับบริโภค โดยบางครัวเรือนซื้อน้ำที่บรรจุในถังหรือขวด

## (๒) การวิเคราะห์ข้อมูลด้านเศรษฐกิจ

จากการสำรวจข้อมูลพื้นฐานพบว่า ประชากรส่วนใหญ่ทำการเกษตรร้อยละ ๘๐ เช่น ปาล์มน้ำมัน ยางพารา สวนผลไม้ ข้าว ตามลำดับ รายได้ส่วนมากมาจากการทำสวน และมีรายได้จากสัตว์เลี้ยงไม่มาก คนอายุ ๑๕ - ๖๐ ปีมีอาชีพและรายได้ ประชากรบางส่วนมีรายได้จากการรับจ้างทั้งในพื้นที่และนอกพื้นที่ชุมชนในเขตอบต. ร้อยละ ๗๕ ไม่มีการเก็บออม สาเหตุเป็นเพราะว่าราคาผลผลิตทางการเกษตรต่ำ ค่าครองชีพสูง มีเงินแต่ซื้อของได้น้อยลง การขยายตัวของประชากรเพิ่มขึ้นมาก เริ่มเกิดเป็นชุมชนขนาดใหญ่และส่งผลกระทบต่อสภาพแวดล้อม

## (๓) การวิเคราะห์ข้อมูลสังคม

### ➤ ด้านแรงงาน

จากการสำรวจข้อมูลพื้นฐานพบว่า ประชากรที่มีอายุ ๑๕ - ๖๐ ปี อยู่ในกำลังแรงงาน ร้อยละ ๘๕ ประชากรอายุระหว่าง ๒๕ - ๕๐ ปี บางส่วนไปทำงานนอกพื้นที่

### ➤ ด้านสุขภาพและสาธารณสุข

จากการสำรวจข้อมูลพื้นฐานพบว่า ประชาชนส่วนมากมีสุขภาพที่ดี มีการคัดกรองสุขภาพให้กับประชาชนกลุ่มเสี่ยง โรคที่มักเกิดแก่ประชากรในชุมชน เช่นกัน ได้แก่ โรคความดัน เบาหวาน โรคเอดส์ โรคไข้เลือดออก มือ-ปาก-เท้าในเด็ก และโรคอื่นๆ อีกมาก มีสถิติเข้ารับการรักษาพยาบาล ปัญหาคือประชาชนบางรายไม่ยอมไปคัดกรองหรือตรวจสุขภาพประจำปีการแก้ไขปัญหาคือ อบต.และโรงพยาบาลส่งเสริมสุขภาพตำบลวังไผ่ ได้จัดกิจกรรมร่วมมือกันรณรงค์ให้ชุมชนเห็นความสำคัญในเรื่องนี้ซึ่งก็ได้ผลในระดับหนึ่ง ประชาชนให้ความร่วมมือเป็นอย่างดี แต่ต้องเป็นการดำเนินการอย่างต่อเนื่องเป็นประจำทุกปี สำหรับเด็กแรกเกิด - ๖ ปี จากการสำรวจข้อมูลพื้นฐาน การใช้ยาเพื่อบำบัดอาการเจ็บป่วยที่ไม่เหมาะสม การออกกำลังกายยังไม่สม่ำเสมอ และประชากรส่วนมากไม่ได้รับการตรวจสุขภาพ ปัญหาเหล่านี้ อบต.วังไผ่พยายามอย่างยิ่งที่จะแก้ไข โดยร่วมมือกับโรงพยาบาลส่งเสริมสุขภาพตำบลวังไผ่จัดกิจกรรมเพื่อแก้ไขปัญหาคือ

### ➤ ด้านการศึกษา

จากการสำรวจข้อมูลพื้นฐานพบว่า ประชากรอายุ ๑๕ - ๖๐ ปีเต็ม ร้อยละ ๘๘ อ่าน เขียนภาษาไทยและคิดเลขอย่างง่ายได้ เด็กอายุ ๖ - ๑๔ ปี ร้อยละ ๑๐๐ ได้รับการศึกษาภาคบังคับ ๘ ปี ได้เรียนต่อชั้นมัธยมศึกษาปีที่ ๔ หรือเทียบเท่า และที่ไม่ได้เรียนต่อมีงานทำ ร้อยละ ๘๘ ด้านการศึกษาอยู่ในเกณฑ์ที่ดี ปัญหาคือ ยังไม่สามารถที่จะแข่งขันกับเมืองใหญ่ๆ ได้ การแก้ปัญหาของอบต. ได้จัดกิจกรรมให้กับเด็กของศูนย์พัฒนาเด็กเล็ก การสนับสนุนอาหารเสริมนม อาหารกลางวัน ในกับทางโรงเรียนในเขตพื้นที่ และร่วมกันจัดกิจกรรมต่างๆ กับทางโรงเรียน

### ➤ ด้านค่านิยมของคนในพื้นที่

จากการสำรวจข้อมูลพื้นฐานพบว่า ประชากรมีกิจกรรมทางศาสนา(พุทธ) ประชากรในเขตอบต.ให้ความร่วมมือกันทำกิจกรรมสาธารณะต่างๆ ผู้สูงอายุ ผู้พิการได้รับการดูแล ปัญหาคือ ประชากรในครัวเรือนมีการดื่มสุรา สูบบุหรี่ รวมทั้งที่เป็นครั้งคราว บางครัวเรือนขาดความอบอุ่น การแก้ปัญหาของอบต.คือ จัดกิจกรรมต่างๆ ในชุมชน พยายามที่จะให้ทุกส่วนทุกฝ่ายทุกคนมีส่วนร่วมและรณรงค์ให้เห็นถึงโทษของการดื่มสุราให้ชุมชนเห็นความสำคัญของครอบครัว เช่น การแข่งขันกีฬาชุมชน งานประเพณี เป็นต้น

### ➤ ด้านความปลอดภัยในชีวิตและทรัพย์สิน

จากการสำรวจข้อมูลพื้นฐานพบว่า ส่วนมากครัวเรือนมีการป้องกันอุบัติเหตุอย่างถูกวิธี มีความปลอดภัยในชีวิตและทรัพย์สิน วิธีการแก้ปัญหาของอบต.ที่สามารถดำเนินการได้คือการประชาสัมพันธ์ให้ประชาชนได้รับทราบ ติดตั้งป้ายเตือนทางร่วมทางแยก ทางโค้ง

### ๓.๒ การประเมินสถานการณ์สภาพแวดล้อมภายนอกที่เกี่ยวข้อง

ในการจัดทำแผนพัฒนาท้องถิ่น (พ.ศ.๒๕๖๑-๒๕๖๕) ของอบต.นั้น ได้ทำการประเมินสถานการณ์สภาพแวดล้อมภายนอกที่เกี่ยวข้อง ซึ่งมีรายละเอียดดังนี้

ด้าน	สถานการณ์สภาพแวดล้อมภายนอกที่เกี่ยวข้อง	ข้อบ่งชี้และปริมาณของปัญหา/ความต้องการ	พื้นที่เป้าหมาย/กลุ่มเป้าหมาย	ความคาดหวังและ แนวโน้มอนาคต
๑. โครงการสร้างพื้นฐาน	๑) ขาดแคลนแหล่งน้ำในการเกษตรและน้ำประปาสำหรับอุปโภค-บริโภคยังไม่พอเพียงและยังไม่ได้มาตรฐาน	- แหล่งน้ำและน้ำประปาในการอุปโภค-บริโภค	- ในเขตอบต.	- ประชาชนมีแหล่งน้ำและมีน้ำประปาใช้อย่างพอเพียงมีคุณภาพตามมาตรฐานมากขึ้น
	๒) ไฟฟ้าส่องสว่างทางและที่สาธารณะยังไม่สามารถดำเนินการครอบคลุมพื้นที่ได้ทั้งหมด	- ไฟฟ้า	- ทางและที่สาธารณะในเขตอบต.	- ทางและที่สาธารณะมีแสงสว่างเพียงพอประชาชนได้รับความสะดวกในการสัญจรไปมาและป้องกันการเกิดอาชญากรรมได้
	๓) ชุมชนขยายมากขึ้นระบบระบายน้ำยังไม่เพียงพอ เกิดการอุดตันส่งกลิ่นเหม็นก่อความรำคาญ	- ราง/ท่อระบายน้ำ	- พื้นที่ในเขตอบต.	- มีรางระบายน้ำสามารถระบายน้ำได้สะดวก ไม่อุดตัน ไม่ส่งกลิ่นเหม็นก่อความรำคาญ
	๔) ประชาชนต้องการเส้นทางในการสัญจรไปมาเพิ่มมากขึ้นและอบต.ไม่สามารถดำเนินการได้เนื่องจากไม่มีงบประมาณในการดำเนินการ	- เส้นทางคมนาคม	- เส้นทางคมนาคมที่เป็นสาธารณะและประชาชนมีความต้องการให้ดำเนินการ	- มีเส้นทางในการคมนาคมเพียงพอและ ประชาชนได้รับความสะดวกในการสัญจรไปมา
๒. ด้านการส่งเสริมคุณภาพชีวิต	๑) มีการระบาดของโรคอุบัติใหม่ โรคระบาดโรคติดต่อ	- ด้านสาธารณสุข	- ในเขตอบต.	ในพื้นที่ไม่มีการระบาดของโรคอุบัติใหม่ โรคระบาด โรคติดต่อ
	๒) ประชาชนในพื้นที่ป่วยเป็นโรคเรื้อรังแนวโน้มที่เพิ่มขึ้น เช่น เบาหวาน ความดัน		- ประชาชนกลุ่มเสี่ยงและผู้ป่วย	
	๓) ปริมาณขยะและน้ำเสียเพิ่มมากขึ้น		- ในเขตอบต.	- ปริมาณขยะและน้ำเสียถูกกำจัดให้หมดด้วยวิธีการที่ถูกต้อง

	๔) ประชาชนบริโภคอาหารที่ปลอดภัย		- ประชาชนในเขต อบต.	- ประชาชนทราบและสามารถเลือกบริโภคอาหารที่ปลอดภัยได้ถูกต้อง
	๕) ประชาชนในพื้นที่บางรายมีที่อยู่อาศัยไม่มั่นคงแข็งแรง	- ที่อยู่อาศัย	- ประชาชนในพื้นที่ที่ได้รับความเดือนร้อนเรื่องที่อยู่อาศัย	- ประชาชนในพื้นที่ได้รับความช่วยเหลือซ่อมแซมที่อยู่อาศัยให้มั่นคงแข็งแรง
	๖) มีการขยายตัวของประชากรเพิ่มมากขึ้นทำให้เกิดการขยายตัวของอาคารบ้านเรือนทำให้เกิดเป็นชุมชนแออัด	- ประชากร	- พื้นที่ในเขต อบต.	- ควบคุมการก่อสร้างอาคารบ้านเรือน การพิจารณาออกใบอนุญาตเพื่อไม่เกิดปัญหาจากการก่อสร้างอาคาร
	๗) ประชาชนบางครัวเรือนบริโภค-บริโภคน้ำที่ยังไม่สะอาดและมีสิ่งเจือปน เช่น จากน้ำฝน น้ำที่ไม่ได้คุณภาพ มีตะกอน	- การอุปโภค-บริโภค	- ประชาชนในเขต อบต.	- ประชาชนบริโภคน้ำที่สะอาดถูกสุขลักษณะ
	๘) การศึกษาสื่อการเรียนการสอนยังไม่พอเพียง	- สังคมในชุมชน	- เด็กนักเรียนในเขต อบต.	- มีสื่อการเรียน การสอนที่พอเพียง
	๙) เด็กและผู้สูงอายุบางครอบครัว ผู้สูงอายุอยู่ตามลำพัง และรับภาระในการดูแลเด็ก		- ผู้สูงอายุและเด็กในเขต อบต.	- ผู้สูงอายุและเด็กได้รับการดูแลที่ดี
	๑๐) ผู้พิการไม่ได้รับความช่วยเหลือในดำรงชีวิต		- ผู้พิการในเขต อบต.	- ผู้พิการได้รับความช่วยเหลือในการดำรงชีวิตและทั่วถึง
	๑๑) เยาวชนและวัยรุ่นติดเกมส์ สิ่งลามก บุหรี่ เหล้า สารเสพติด และท้องก่อนวัยอันสมควร		- เยาวชนและวัยรุ่นในเขต อบต.	- เยาวชนและวัยรุ่นมีอนาคตที่ดี
	๑๒) ประชาชนกรอายุตั้งแต่ ๓๕ ขึ้นไป ไม่ได้ตรวจสุขภาพประจำปี		- ประชาชนในเขต อบต. ที่อายุ ๓๕ ขึ้นไป	- ประชาชนที่อายุ ๓๕ ขึ้นไปได้รับการตรวจสุขภาพทุกคน
	๑๓) ประชากรสูบบุหรี่และ ดื่มสุรา		- ประชาชนที่สูบบุหรี่และดื่มสุรา	- ประชาชนเลิกสูบบุหรี่และเลิกดื่มสุรา
๓. ด้านการวางแผน การส่งเสริมการลงทุน พาณิชยกรรมและการท่องเที่ยว	๑) ประชาชนไม่มีการวางแผนในการดำเนินงาน	- การวางแผน	- ประชาชนในเขต อบต.	- ประชาชนสามารถวางแผนการดำเนินงานได้เอง
	๒) ขาดแหล่งเงินลงทุนในการทำกิจการและประกอบอาชีพ	- การลงทุน	- ประชาชนในเขต อบต.	- มีแหล่งเงินทุนในการทำกิจการและประกอบอาชีพ
	๓) ประชาชนขาดสถานที่จำหน่ายสินค้า	- การพาณิชย์กรรม	- ร้านค้าแผงลอย	- ร้านค้าแผงลอยมีสถานที่ในการขายจำหน่ายสินค้า
	๔) ผลผลิตทางการเกษตรราคาตกต่ำระยะทางการขนส่งผลผลิตไกลจากแหล่งรับซื้อ		- เกษตรกรในพื้นที่ - ผู้ประกอบอาชีพรับจ้าง	- ผลผลิตมีราคาสูงขึ้น - ค่าแรงสูงขึ้นเหมาะสมกับค่าครองชีพ มีการจ้างงานมากขึ้น

๔. ด้านการจัดระเบียบชุมชนและการรักษาความสงบเรียบร้อย	๑) การจราจรบนถนนมีเพิ่มมากขึ้นอาจทำให้เกิดอุบัติเหตุขึ้นได้	- การจราจร	ประชาชนที่สัญจรไปมาบนถนน	มีระบบควบคุมการจราจร เช่น ติดตั้งสัญญาณจราจรเพื่อเตือนให้ระมัดระวัง
	๒) มีการทำลายและลักขโมยทรัพย์สินของประชาชนและราชการ รวมทั้งเกิดการทะเลาะวิวาทกันในชุมชน	- การรักษาความปลอดภัยในชีวิตและทรัพย์สินของประชาชน	- ประชาชนและส่วนราชการ	- มีการป้องกันและรักษาความปลอดภัยในชีวิตและทรัพย์สินของประชาชนและส่วนราชการ เช่น การติดตั้งกล้องวงจรปิด การให้ผู้นำ อปพร. ควบคุมและระงับเหตุทะเลาะวิวาท
๕. ด้านการบริหารจัดการและการอนุรักษ์ทรัพยากรธรรมชาติและสิ่งแวดล้อม	๓) เป็นพื้นที่ที่มีดินเค็มและน้ำใต้ดินเป็นน้ำเค็มหรือมีรสกร่อย ไม่สามารถใช้ในการเกษตรและอุปโภค-บริโภคได้	- ดินและน้ำใต้ดิน	- พื้นที่ในเขตเทศบาล	- ปัญหาเรื่องดินเค็มลดลง จัดหาแหล่งน้ำจากแหล่งอื่นเพิ่มมากขึ้น
	๔) มีปัญหาเรื่องขยะและน้ำเสียเพิ่มมากขึ้นส่งกลิ่นเหม็น รำคาญ	- สิ่งแวดล้อม	- ผู้ประกอบการและชุมชนในเขตพื้นที่ อบต.	- ปัญหาขยะและน้ำเสียลดลง ผู้ประกอบการสามารถกำจัดขยะและน้ำเสียเองได้โดยไม่ส่งผลกระทบต่อชุมชน
๖. ด้านศิลปะวัฒนธรรม จารีตประเพณีและภูมิปัญญาท้องถิ่น	๑) ศิลปะ วัฒนธรรม จารีตประเพณีและปัญหาท้องถิ่น ถูกลืมเลือนไปมาก	- ศิลปะ วัฒนธรรม จารีต ประเพณีและปัญหาท้องถิ่น ถูกลืมเลือนไปมาก	- ประชาชนในเขต อบต.	- ยกย่อง เชิดชูคนดีหรือปราชญ์ชาวบ้านในโอกาสต่างๆ เพื่อเป็นตัวอย่างแก่เยาวชนและประชาชน ศิลปะ วัฒนธรรม จารีต ประเพณีและภูมิปัญญาท้องถิ่น ไม่ถูกลืมและคงอยู่สืบไป



## ไทยแลนด์ ๔.๐ (THAILAND ๔.๐)

การจัดทำแผนพัฒนาท้องถิ่นต้องมีความสัมพันธ์กับไทยแลนด์ ๔.๐ โดยให้ความสำคัญกับการพัฒนาด้านเทคโนโลยีกลุ่มอาหาร เกษตร และเทคโนโลยีชีวภาพ กลุ่มสาธารณสุข สุขภาพ และเทคโนโลยีทางการแพทย์ กลุ่มเครื่องมือ อุปกรณ์อัจฉริยะ หุ่นยนต์ และระบบเครื่องกลที่ใช้ระบบอิเล็กทรอนิกส์ควบคุม กลุ่มดิจิทัล เทคโนโลยีอินเทอร์เน็ตที่เชื่อมต่อและบังคับอุปกรณ์ต่างๆ ปัญญาประดิษฐ์และเทคโนโลยีสมองกลฝังตัว กลุ่มอุตสาหกรรมสร้างสรรค์ วัฒนธรรม และบริการที่มีมูลค่าสูง โดยรายละเอียดไทยแลนด์ ๔.๐ มีดังนี้



ประเทศไทย ๔.๐ ถือเป็นการพัฒนา เครื่องยนต์เพื่อขับเคลื่อนการเติบโตทางเศรษฐกิจชุดใหม่ (New Engines of Growth) ด้วยการเปลี่ยนแปลง ความได้เปรียบเชิงเปรียบเทียบ ของประเทศที่มีอยู่ ๒ ด้าน คือ ความหลากหลายเชิงชีวภาพ และ ความหลากหลายเชิงวัฒนธรรม ให้เป็นความได้เปรียบในเชิงแข่งขัน โดยการเติมเต็มด้วยวิทยาการ ความคิดสร้างสรรค์ นวัตกรรม วิทยาศาสตร์ เทคโนโลยี การวิจัยและพัฒนา แล้วต่อยอดความได้เปรียบเชิงเปรียบเทียบเป็น ๕ กลุ่มเทคโนโลยีและอุตสาหกรรมเป้าหมาย ประกอบด้วย

๑. กลุ่มอาหาร เกษตร และเทคโนโลยีชีวภาพ (Food, Agriculture & Bio-Tech) อาทิ เทคโนโลยีการเกษตร (Agritech) เทคโนโลยีอาหาร (Foodtech) เป็นต้น

๒. กลุ่มสาธารณสุข สุขภาพ และเทคโนโลยีทางการแพทย์ (Health, Wellness & Bio-Med) อาทิ เทคโนโลยีสุขภาพ (Healthtech) เทคโนโลยีการแพทย์ (Medtech) สปา (Spa) เป็นต้น

๓. กลุ่มเครื่องมือ อุปกรณ์อัจฉริยะ หุ่นยนต์ และระบบเครื่องกลที่ใช้ระบบอิเล็กทรอนิกส์ควบคุม (Smart Devices, Robotics & Mechatronics) อาทิ เทคโนโลยีหุ่นยนต์ (Robotech) เป็นต้น

๔. กลุ่มดิจิทัล เทคโนโลยีอินเทอร์เน็ตที่เชื่อมต่อและบังคับอุปกรณ์ต่างๆ ปัญญาประดิษฐ์และเทคโนโลยีสมองกลฝังตัว (Digital, IOT, Artificial intelligence & Embedded Technology) อาทิต เทคโนโลยีการเงิน (Fintech) อุปกรณ์เชื่อมต่อออนไลน์โดยไม่ต้องใช้คน (IoT) เทคโนโลยีการศึกษา (Edtech) อี-มาร์เก็ตเพลส (E-Market place) อี-คอมเมิร์ซ (E-Commerce) เป็นต้น

๕. กลุ่มอุตสาหกรรมสร้างสรรค์ วัฒนธรรม และบริการที่มีมูลค่าสูง (Creative, Culture & High Value Services) อาทิต เทคโนโลยีการออกแบบ (Designtech) ธุรกิจไลฟ์สไตล์ (Lifestyle Business) เทคโนโลยีการท่องเที่ยว (Traveltech) การเพิ่มประสิทธิภาพการบริการ (Service Enhancing) เป็นต้น

\*\*\*\*\*

๓.๓ ความเชื่อมโยงยุทธศาสตร์การพัฒนาจังหวัดกับยุทธศาสตร์การพัฒนาขององค์กรปกครองส่วนท้องถิ่น

โครงสร้างความเชื่อมโยงแผนยุทธศาสตร์การพัฒนา องค์การบริหารส่วนตำบลวังไม้ พ.ศ. ๒๕๖๑ - ๒๕๖๕

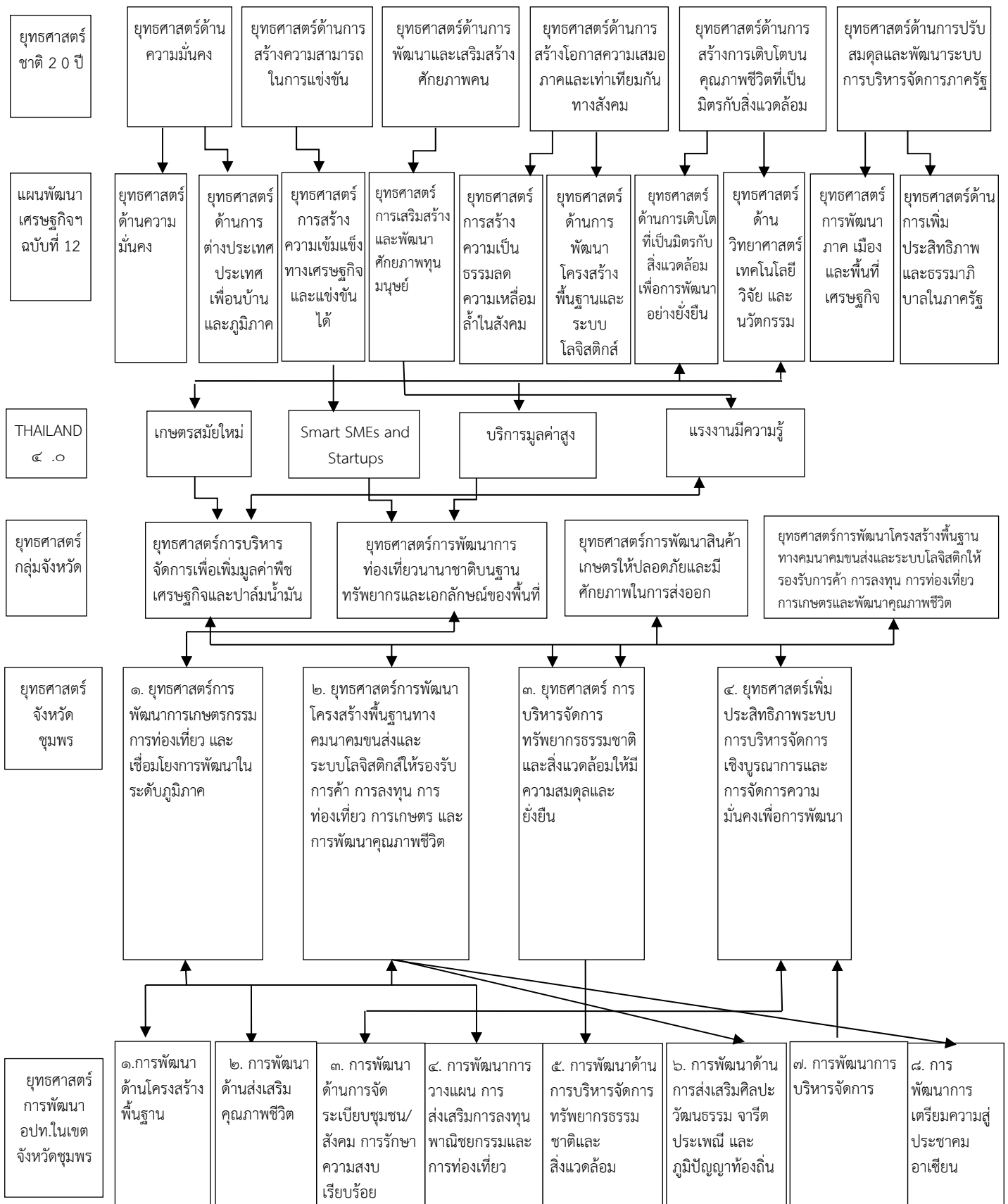

แผนพัฒนาท้องถิ่น (พ.ศ. ๒๕๖๑ - ๒๕๖๕)  
องค์การบริหารส่วนตำบลวังไม้ อำเภอเมืองชุมพร จังหวัดชุมพร

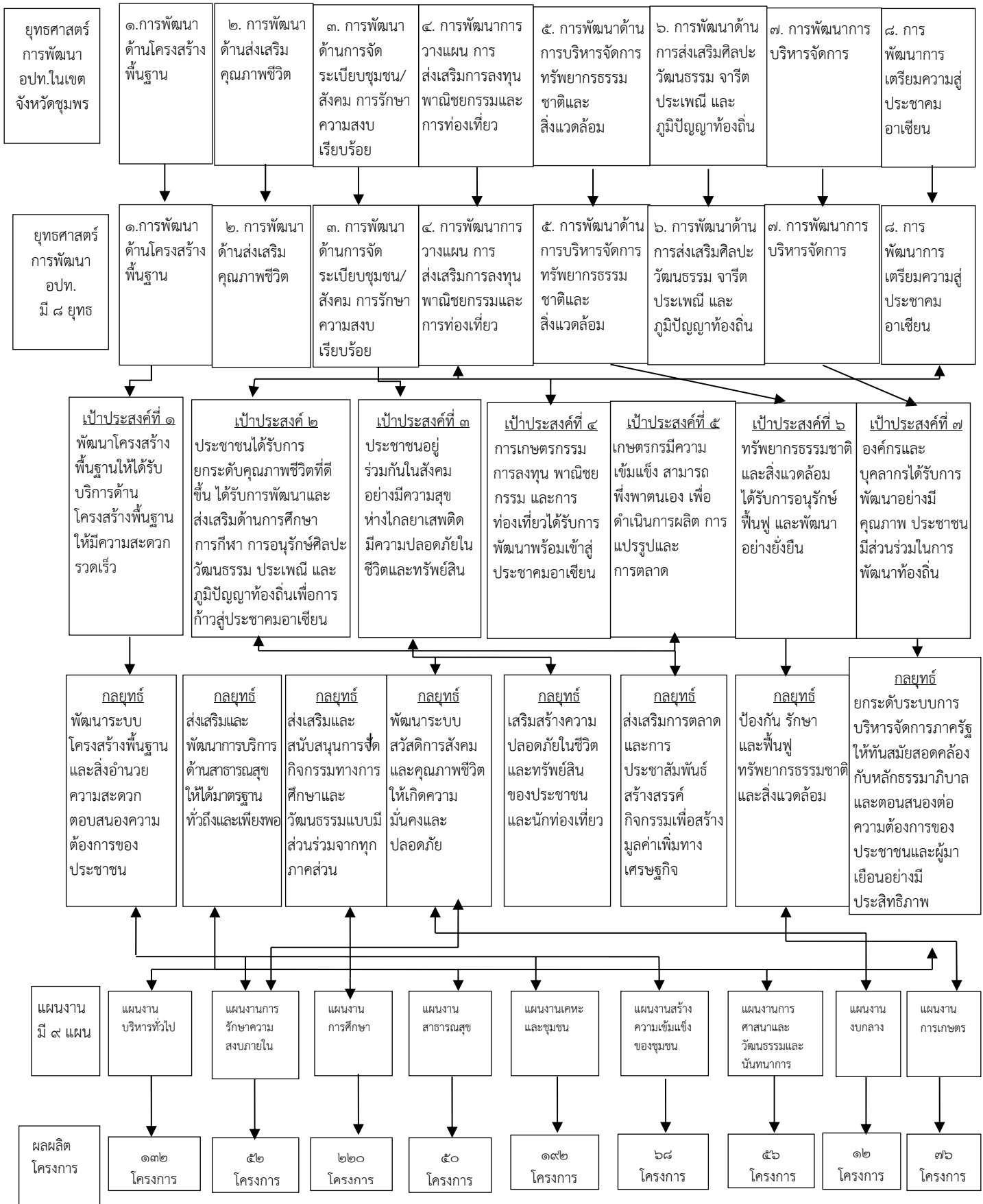

### ๓.๔ แผนผังยุทธศาสตร์ ( Strategy Map )

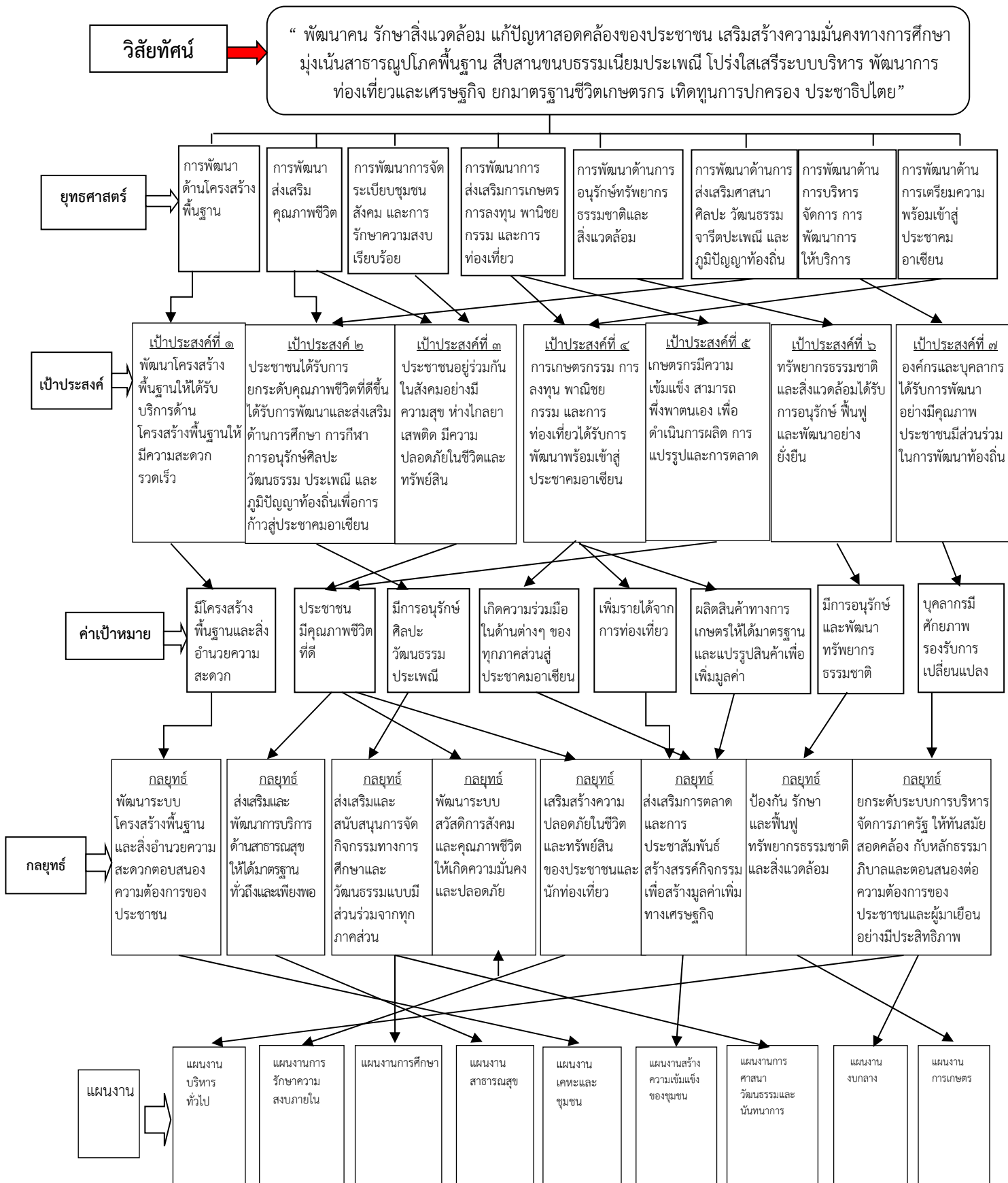

๓.๕ รายละเอียดแผนยุทธศาสตร์

แบบ ยท. ๐๓

ความเชื่อมโยงกับยุทธศาสตร์จังหวัด	ยุทธศาสตร์ อปท. ในเขตจังหวัด	ยุทธศาสตร์ อปท.	เป้าประสงค์	ตัวชี้วัด ผลผลิต/โครงการ	ค่าเป้าหมาย				ความก้าวหน้า ของเป้าหมาย	กลยุทธ์	ผลผลิต/โครงการ	หน่วยงาน รับผิดชอบหลัก	หน่วย สนับสนุน
					๒๕๖๑	๒๕๖๒	๒๕๖๓	๒๕๖๔					
๑. ยุทธศาสตร์ การพัฒนาเกษตรกรรม การท่องเที่ยว และเชื่อมโยงการพัฒนาในระดับภูมิภาค	๑. ยุทธศาสตร์การพัฒนาโครงสร้างพื้นฐาน	๑. ยุทธศาสตร์การพัฒนาโครงสร้างพื้นฐาน	ประชาชนได้รับการบริการด้านการคมนาคมและขนส่ง สาธารณูปโภค สาธารณูปการอย่างทั่วถึง	ร้อยละของโครงสร้างพื้นฐาน	๔๐	๔๕	๕๐	๕๕	ร้อยละ ๕	พัฒนาระบบโครงสร้างพื้นฐานและสิ่งอำนวยความสะดวกตอบสนองความต้องการของประชาชน	การก่อสร้างโครงสร้างพื้นฐานต่างๆ	กองช่าง	อบจ.
๒. ยุทธศาสตร์ การพัฒนาคน ครอบครัวยุวมชน และสังคมให้มีความมั่นคงตามหลักปรัชญาของเศรษฐกิจพอเพียง	๒. ยุทธศาสตร์การพัฒนาส่งเสริมคุณภาพชีวิต	๒. ยุทธศาสตร์การพัฒนาส่งเสริมคุณภาพชีวิต	ประชาชนมีคุณภาพชีวิต มีสุขภาพอนามัยที่ดี มีแหล่งเรียนรู้ พัฒนาการศึกษาระดับประชาชน สืบทอด ศิลปะ วัฒนธรรม ประเพณีท้องถิ่น	ร้อยละประชาชนมีคุณภาพชีวิต มีสุขภาพอนามัยที่ดี	๕๐	๕๕	๖๐	๖๕	ร้อยละ ๕	- ส่งเสริมและพัฒนาการบริการด้านสาธารณสุขให้ได้มาตรฐานทั่วถึงและเพียงพอ - ส่งเสริมและสนับสนุนการจัดกิจกรรมทางการศึกษาและวัฒนธรรมแบบมีส่วนร่วมจากทุกภาคส่วน - พัฒนาระบบสวัสดิการสังคมและคุณภาพชีวิตให้เกิดความมั่นคงและปลอดภัย	โครงการด้านการศึกษา ศาสนา และวัฒนธรรม โครงการส่งเสริมด้านการอาชีพ	สำนักปลัด	พม.
๔. ยุทธศาสตร์เพิ่มประสิทธิภาพระบบการบริหารจัดการเชิงบูรณาการและการจัดการ ความมั่นคงเพื่อการพัฒนา	๓. ยุทธศาสตร์การจัดระเบียบชุมชน/สังคม และการรักษาความสงบเรียบร้อย	๓. ยุทธศาสตร์การจัดระเบียบชุมชน/สังคม และการรักษาความสงบเรียบร้อย	ประชาชนมีความปลอดภัยในชีวิตและทรัพย์สิน	ร้อยละของประชาชนมีความปลอดภัยในชีวิตและทรัพย์สิน	๖๐	๗๐	๗๕	๘๐	ร้อยละ ๕	เสริมสร้างความปลอดภัยในชีวิตและทรัพย์สินของประชาชนและนักท่องเที่ยว	โครงการด้านส่งเสริมความปลอดภัยของประชาชน	สำนักปลัด	จังหวัด อำเภอ
๑. การพัฒนาการเกษตรกรรม การท่องเที่ยว และเชื่อมโยงการพัฒนาในระดับภูมิภาค	๔. ยุทธศาสตร์พัฒนาการวางแผน การส่งเสริมการลงทุน พาณิชยกรรมและการท่องเที่ยว	๔. ยุทธศาสตร์พัฒนาการส่งเสริมการเกษตร การลงทุน พาณิชยกรรมและการท่องเที่ยว	ประชาชนมีความมั่นคงทางเศรษฐกิจอย่างยั่งยืน	ร้อยละของประชาชนมีความมั่นคงทางเศรษฐกิจอย่างยั่งยืน	๖๐	๗๐	๗๕	๘๐	ร้อยละ ๕	ส่งเสริมการตลาดและการประชาสัมพันธ์ สร้างสรรค์กิจกรรมเพื่อสร้างมูลค่าเพิ่มทางเศรษฐกิจ	โครงการด้านการวางแผนการส่งเสริมการลงทุน พาณิชยกรรม และการท่องเที่ยว	สำนักปลัด	ททท.

แผนพัฒนาท้องถิ่น (พ.ศ. ๒๕๖๑ - ๒๕๖๕)  
องค์การบริหารส่วนตำบลวังไผ่ อำเภอเมืองชุมพร จังหวัดชุมพร

ความเชื่อมโยงกับยุทธศาสตร์จังหวัด	ยุทธศาสตร์ อปท.ในเขตจังหวัด	ยุทธศาสตร์ อปท.	เป้าประสงค์	ตัวชี้วัด ผลผลิต/โครงการ	ค่าเป้าหมาย				ความก้าวหน้า ของเป้าหมาย	กลยุทธ์	ผลผลิต/โครงการ	หน่วยงาน รับผิดชอบหลัก	หน่วย สนับสนุน
					๒๕๖๑	๒๕๖๒	๒๕๖๓	๒๕๖๔					
๓. ยุทธศาสตร์การบริหารจัดการทรัพยากรธรรมชาติและสิ่งแวดล้อมให้มีความสมดุลและยั่งยืน	๕. ยุทธศาสตร์การพัฒนาด้านการบริหารจัดการทรัพยากรธรรมชาติและสิ่งแวดล้อมอย่างยั่งยืน	๕. ยุทธศาสตร์การอนุรักษ์ทรัพยากรธรรมชาติและสิ่งแวดล้อม	อนุรักษ์ทรัพยากรธรรมชาติและสิ่งแวดล้อม เพื่อให้ประชาชนมีคุณภาพชีวิตที่ดี	ร้อยละของการส่งเสริมอนุรักษ์ทรัพยากร	๕๐	๕๕	๖๐	๖๕	ร้อยละ ๕	ป้องกัน รักษา และฟื้นฟูทรัพยากรธรรมชาติและสิ่งแวดล้อม	โครงการด้านการบริหารจัดการ และการอนุรักษ์ทรัพยากรธรรมชาติและสิ่งแวดล้อม	สำนักปลัด	กระทรวงทรัพยากรธรรมชาติและสิ่งแวดล้อม
๔. ยุทธศาสตร์เพิ่มประสิทธิภาพระบบการบริหารจัดการเชิงบูรณาการและการจัดการ ความมั่นคง เพื่อการพัฒนาแบบประชารัฐ	๖. ยุทธศาสตร์การส่งเสริมศิลปะ วัฒนธรรม จารีตประเพณี และภูมิปัญญาท้องถิ่น	๖. ยุทธศาสตร์การส่งเสริมศาสนา ศิลปะ วัฒนธรรม จารีตประเพณี และภูมิปัญญาท้องถิ่น	ศาสนา ขนบธรรมเนียม ประเพณี วัฒนธรรมท้องถิ่น ได้รับการอนุรักษ์และบำรุงรักษาเพิ่มขึ้นอย่างต่อเนื่อง	ร้อยละของการอนุรักษ์และบำรุงรักษา ขนบธรรมเนียม ประเพณี และวัฒนธรรมท้องถิ่น	๕๐	๖๐	๖๕	๗๐	ร้อยละ ๕	อนุรักษ์ฟื้นฟูและเผยแพร่ศิลปวัฒนธรรม จารีต ประเพณี และภูมิปัญญาท้องถิ่น	โครงการด้าน การศึกษาศาสนา และวัฒนธรรม	สำนักปลัด	กระทรวงศึกษาฯ กระทรวงวัฒนธรรม
๔. ยุทธศาสตร์เพิ่มประสิทธิภาพระบบการบริหารจัดการเชิงบูรณาการและการจัดการ ความมั่นคง เพื่อการพัฒนาแบบประชารัฐ	๗. ยุทธศาสตร์การบริหารจัดการ	๗. ยุทธศาสตร์ด้านการบริหารจัดการ การพัฒนาคุณภาพการให้บริการ	ประชาชนได้รับบริการด้วยความ เป็นธรรม โปร่งใส มีส่วนร่วมในการพัฒนาท้องถิ่น	ร้อยละของประชาชนได้รับบริการด้วยความ เป็นธรรม โปร่งใส	๖๐	๗๐	๗๕	๘๐	ร้อยละ ๕	ยกระดับระบบการบริหารจัดการภาครัฐ ให้ทันสมัยสอดคล้อง กับหลักธรรมาภิบาล และตอบสนองต่อความต้องการของประชาชน และผู้มาเยือนอย่างมีประสิทธิภาพ	โครงการพัฒนา ศักยภาพองค์กร และบุคลากร	สำนักปลัด	จังหวัด อำเภอบาง
๔. ยุทธศาสตร์เพิ่มประสิทธิภาพระบบการบริหารจัดการเชิงบูรณาการและการจัดการ ความมั่นคง เพื่อการพัฒนาแบบประชารัฐ	๘. ยุทธศาสตร์การเตรียมความพร้อมเข้าสู่ประชาคมอาเซียน	๘. ยุทธศาสตร์ด้านการเตรียมความพร้อมเข้าสู่ประชาคมอาเซียน	ประชาชนเตรียมความพร้อมเข้าสู่ประชาคมอาเซียน	ร้อยละของประชาชนสามารถรับรู้เกี่ยวกับการค้าแบบอาเซียน	๓๐	๓๕	๔๐	๔๕	ร้อยละ ๔	การส่งเสริมการเรียนรู้ด้านต่างๆของการเข้าสู่ประชาคมอาเซียน	โครงการส่งเสริมด้านการเรียนรู้ด้าน ภาษาต่างประเทศในระดับอาเซียน	สำนักปลัด	กระทรวงศึกษาธิการ





## ส่วนที่ ๓

### การนำแผนพัฒนาท้องถิ่นไปสู่การปฏิบัติ

#### ๑. ยุทธศาสตร์การพัฒนาและแผนงาน

ที่	ยุทธศาสตร์	ด้าน	แผนงาน	หน่วยงาน รับผิดชอบหลัก	หน่วยงาน สนับสนุน
๑	ด้านโครงสร้างพื้นฐาน	บริหารทั่วไป	แผนงานเคหะและชุมชน	กองช่าง และสำนักปลัด	อบต.วังไผ่
		บริการชุมชนและสังคม	แผนงานการเกษตร	สำนักปลัด	
๒	ด้านงานส่งเสริมคุณภาพชีวิต	บริการชุมชนและสังคม	แผนงานการศึกษา	สำนักปลัด	
		บริการชุมชนและสังคม	แผนงานเคหะและชุมชน	กองช่าง	
		บริการชุมชนและสังคม	แผนงานสร้างความเข้มแข็ง	สำนักปลัด	
		บริการชุมชนและสังคม	แผนงานสาธารณสุข	สำนักปลัด	
		บริการชุมชนและสังคม	แผนงานสังคมสงเคราะห์	สำนักปลัด	
		การดำเนินงานอื่นๆ	แผนงานงบกลาง	สำนักปลัด	
๓	ด้านการจัดระเบียบชุมชน/ สังคมและการรักษาความสงบ เรียบร้อย	บริหารทั่วไป	แผนงานการรักษาความสงบภายใน	สำนักปลัด	
		บริการชุมชนและสังคม	แผนงานเคหะและชุมชน	กองช่าง	
๔	ด้านการวางแผน การส่งเสริม การลงทุน พาณิชยกรรมและ การท่องเที่ยว	บริการชุมชนและสังคม	แผนงานการเกษตร	สำนักปลัด	
		บริการชุมชนและสังคม	แผนงานการศาสนาวัฒนธรรมและ นันทนาการ	สำนักปลัด	
๕	ด้านการการอนุรักษ์ ทรัพยากรธรรมชาติและ สิ่งแวดล้อม	บริการชุมชนและสังคม	แผนงานการเกษตร	สำนักปลัด	
		บริการชุมชนและสังคม	แผนงานเคหะและชุมชน	กองช่าง	
๖	ด้านศิลปะ วัฒนธรรม จารีต ประเพณีและภูมิปัญญาท้องถิ่น	บริการชุมชนและสังคม	แผนงานการศาสนาวัฒนธรรมและ นันทนาการ	สำนักปลัด	
๗	ด้านการบริหารจัดการและการ พัฒนาคุณภาพการให้บริการ	บริการชุมชนและสังคม	แผนงานเคหะและชุมชน	กองช่าง	
		บริหารทั่วไป	แผนงานบริหารทั่วไป	สำนักปลัด กองคลัง	
		บริการชุมชนและสังคม	แผนงานสร้างความเข้มแข็ง	สำนักปลัด	
๘	ด้านการเตรียมความพร้อมเข้าสู่ ประชาคมอาเซียน	บริการชุมชนและสังคม	แผนงานสาธารณสุข	สำนักปลัด	
		บริการชุมชนและสังคม	แผนงานเคหะและชุมชน	กองช่าง	
		บริการชุมชนและสังคม	แผนงานรักษาความสงบเรียบร้อย	สำนักปลัด	
		บริการชุมชนและสังคม	แผนงานศาสนาและวัฒนธรรม	สำนักปลัด	
		บริการชุมชนและสังคม	แผนงานการศึกษา	สำนักปลัด	
		บริการชุมชนและสังคม	แผนงานสร้างความเข้มแข็ง	สำนักปลัด	
รวม	๘ ยุทธศาสตร์	๒ ด้าน	๑๐ แผนงาน	๑ สำนัก/๒ กอง	



## ส่วนที่ ๔

### การติดตามและประเมินผล

#### ๔.๑ การติดตามและประเมินผลยุทธศาสตร์ขององค์กรปกครองส่วนท้องถิ่นในเขตจังหวัด

ตามพระราชบัญญัติกำหนดแผนและขั้นตอนการกระจายอำนาจให้แก่องค์กรปกครองส่วนท้องถิ่น พ.ศ. ๒๕๔๒ ได้กำหนดให้องค์กรปกครองส่วนท้องถิ่น มีอำนาจและหน้าที่ในการจัดทำแผนพัฒนาท้องถิ่นของตนเอง โดยในการจัดทำแผนพัฒนาขององค์กรปกครองส่วนท้องถิ่นนั้น จะต้องดำเนินการตามระเบียบกระทรวงมหาดไทย ว่าด้วยการจัดทำแผนพัฒนาขององค์กรปกครองส่วนท้องถิ่น พ.ศ. ๒๕๔๘ และที่แก้ไขเพิ่มเติมถึง (ฉบับที่ ๓) พ.ศ. ๒๕๖๑ ทั้งนี้ แผนพัฒนาท้องถิ่นจะต้องสอดคล้องกับแผนพัฒนาจังหวัด ยุทธศาสตร์การพัฒนาขององค์กรปกครองส่วนท้องถิ่นในเขตจังหวัด แผนพัฒนาอำเภอ แผนพัฒนาตำบล แผนพัฒนาหมู่บ้านหรือแผนชุมชน อันมีลักษณะเป็นการกำหนดรายละเอียดแผนงาน ดังนั้น จึงต้องมีการกำหนดยุทธศาสตร์การพัฒนาขององค์กรปกครองส่วนท้องถิ่นในเขตจังหวัดขึ้น ตามกระบวนการพิจารณาจากประชาคมท้องถิ่นระดับจังหวัด ร่วมกับคณะกรรมการพัฒนาองค์การบริหารส่วนจังหวัด คณะกรรมการประสานแผนพัฒนาท้องถิ่นระดับจังหวัด ผู้แทนองค์กรปกครองส่วนท้องถิ่นในเขตจังหวัด ร่วมกันจัดทำ ทบทวน หรือเปลี่ยนแปลงยุทธศาสตร์การพัฒนาขององค์กรปกครองส่วนท้องถิ่นในเขตจังหวัด เพื่อให้การจัดทำแผนพัฒนาขององค์กรปกครองส่วนท้องถิ่นเกิดประสิทธิภาพ ประสิทธิผล โดยนำยุทธศาสตร์การพัฒนาขององค์กรปกครองส่วนท้องถิ่นในเขตจังหวัดไปใช้เป็นแนวทางในการจัดทำแผนพัฒนาท้องถิ่นของตนเองได้ต่อไป และเพื่อให้สามารถบูรณาการกับแผนพัฒนาจังหวัด แผนปฏิบัติราชการประจำปีของจังหวัดและตอบสนองความต้องการของประชาชนอันจะนำไปสู่การจัดทำงบประมาณ ที่มีประสิทธิภาพในท้องถิ่นได้อย่างแท้จริง เป็นเครื่องมือในการพัฒนาท้องถิ่นให้เข้มแข็ง เกิดประโยชน์สูงสุดต่อประชาชนในท้องถิ่น

ดังนั้น องค์กรปกครองส่วนท้องถิ่น จึงต้องกำหนดยุทธศาสตร์การพัฒนาขององค์กรปกครองส่วนท้องถิ่นให้สอดคล้องยุทธศาสตร์การพัฒนาขององค์กรปกครองส่วนท้องถิ่นในเขตจังหวัด เพื่อนำไปสู่การบูรณาการร่วมกัน ให้เกิดความสอดคล้องกับแผนพัฒนาจังหวัด สามารถเชื่อมโยงไปสู่แผนพัฒนากลุ่มจังหวัด แผนพัฒนาภาค แผนพัฒนาเศรษฐกิจและสังคมแห่งชาติ ฉบับที่ ๑๒ แผนยุทธศาสตร์ชาติ ๒๐ ปี ไทยแลนด์ ๔.๐ และในการจัดทำแผนพัฒนาท้องถิ่น (พ.ศ. ๒๕๖๑ - ๒๕๖๕) จะต้องมีการติดตามและติดตามและประเมินผลยุทธศาสตร์เพื่อความสอดคล้องแผนพัฒนาท้องถิ่นขององค์กรปกครองส่วนท้องถิ่น ตามระเบียบกระทรวงมหาดไทย ว่าด้วยการจัดทำแผนขององค์กรปกครองส่วนท้องถิ่น พ.ศ. ๒๕๔๘ และที่แก้ไขเพิ่มเติมถึง (ฉบับที่ ๓) พ.ศ. ๒๕๖๑ โดยคณะกรรมการติดตามและประเมินผลแผนพัฒนาท้องถิ่น จะต้องดำเนินการให้คะแนนตามเกณฑ์ที่กำหนดไว้ ซึ่งเป็นส่วนหนึ่งของการติดตามและประเมินผลแผนพัฒนา โดยดำเนินการให้แล้วเสร็จภายในหกสิบวัน นับแต่วันที่ประกาศใช้งบประมาณรายจ่าย รายละเอียดแนวทางการพิจารณาตามหนังสือกระทรวงมหาดไทย ด่วนที่สุด ที่ มท ๐๘๑๐.๓/ว ๒๙๓๑ ลงวันที่ ๑๕ พฤษภาคม ๒๕๖๒ เรื่อง ชักซ้อมแนวทางการทบทวนแผนพัฒนาท้องถิ่น (พ.ศ. ๒๕๖๑ - ๒๕๖๕) ขององค์กรปกครองส่วนท้องถิ่น ดังนี้

แนวทางการพิจารณาการติดตามและประเมินผลยุทธศาสตร์  
เพื่อความสอดคล้องแผนพัฒนาท้องถิ่นขององค์กรปกครองส่วนท้องถิ่น

ประเด็นการพิจารณา	คะแนน
๑. ข้อมูลสภาพทั่วไปและข้อมูลพื้นฐานขององค์กรปกครองส่วนท้องถิ่น	๒๐
๒. การวิเคราะห์สถานการณ์และศักยภาพ	๒๐
๓. ยุทธศาสตร์ประกอบด้วย	๖๐
๓.๑ ยุทธศาสตร์ขององค์กรปกครองส่วนท้องถิ่น	(๑๐)
๓.๒ ยุทธศาสตร์ขององค์กรปกครองส่วนท้องถิ่นในเขตจังหวัด	(๑๐)
๓.๓ ยุทธศาสตร์จังหวัด	(๑๐)
๓.๔ วิสัยทัศน์	(๕)
๓.๕ กลยุทธ์	(๕)
๓.๖ เป้าประสงค์ของแต่ละประเด็นกลยุทธ์	(๕)
๓.๗ จุดยืนทางยุทธศาสตร์	(๕)
๓.๘ แผนงาน	(๕)
๓.๙ ความเชื่อมโยงของยุทธศาสตร์ในภาพรวม	(๕)
รวมคะแนน	๑๐๐

แนวทางเบื้องต้นในการให้คะแนนแนวทางการพิจารณาการติดตามและประเมินผลยุทธศาสตร์  
เพื่อความสอดคล้องแผนพัฒนาท้องถิ่นขององค์กรปกครองส่วนท้องถิ่น

ประเด็นการพิจารณา	รายละเอียดหลักเกณฑ์	คะแนนเต็ม	คะแนนที่ได้
๑. ข้อมูลสภาพทั่วไปและข้อมูลพื้นฐานขององค์กรปกครองส่วนท้องถิ่น	ควรประกอบด้วยข้อมูลดังนี้ (๑) ข้อมูลเกี่ยวกับด้านกายภาพ เช่น ที่ตั้งของหมู่บ้าน/ชุมชน/ตำบล ลักษณะภูมิประเทศ ลักษณะภูมิอากาศ ลักษณะของที่ดิน ลักษณะของแหล่งน้ำ ลักษณะของป่าไม้ ฯลฯ ด้านการเมือง/การปกครอง เช่น เขต การปกครองการเลือกตั้ง ฯลฯ	๒๐ (๓)	
	(๒) ข้อมูลเกี่ยวกับด้านการเมือง/การปกครอง เช่น เขตการปกครอง การเลือกตั้ง ฯลฯ ประชากร เช่น ข้อมูลเกี่ยวกับจำนวนประชากร และ ช่วงอายุและจำนวนประชากร ฯลฯ	(๒)	
	(๓) ข้อมูลเกี่ยวกับสภาพทางสังคม เช่น การศึกษา สาธารณสุข อาชญากรรม ยาเสพติด การสังคมสงเคราะห์	(๒)	
	(๔) ข้อมูลเกี่ยวกับระบบบริหารพื้นฐาน เช่น การคมนาคมขนส่ง การ ไฟฟ้า การประปา โทรศัพท์ ฯลฯ	(๒)	
	(๕) ข้อมูลเกี่ยวกับระบบเศรษฐกิจ เช่น การเกษตร การประมง การ ประสอุตสาหกรรม การบริการ การท่องเที่ยว อุตสาหกรรม การพาณิชย์/กลุ่ม อาชีพแรงงาน ฯลฯ	(๒)	
	(๖) ข้อมูลเกี่ยวกับศาสนา ประเพณี วัฒนธรรม เช่น การนับถือศาสนา ประเพณี และงานประจำปี ภูมิปัญญาท้องถิ่น ภาษาถิ่น สินค้าพื้นเมือง และของที่ระลึก ฯลฯ และอื่นๆ	(๒)	
	(๗) ข้อมูลเกี่ยวกับทรัพยากรธรรมชาติ เช่น น้ำ ป่าไม้ ภูเขา คุณภาพ ของทรัพยากรธรรมชาติ ฯลฯ	(๒)	
	(๘) การสำรวจและจัดเก็บข้อมูลเพื่อการจัดทำแผนพัฒนาท้องถิ่นหรือ การใช้ข้อมูล จปฐ.	(๒)	
	(๙) การประชุมประชาคมท้องถิ่น รูปแบบ วิธีการ และการดำเนินการ ประชุมประชาคมท้องถิ่นโดยใช้กระบวนการร่วมคิด ร่วมทำ ร่วม ตัดสินใจ ร่วมตรวจสอบ ร่วมรับประโยชน์ ร่วมแก้ไขปัญหา ปรีกษาหารือ แลกเปลี่ยนเรียนรู้ เพื่อแก้ไขปัญหาสำหรับการพัฒนา ท้องถิ่นตามอำนาจหน้าที่ขององค์กรปกครองส่วนท้องถิ่น	(๓)	

ประเด็น การพิจารณา	รายละเอียดหลักเกณฑ์	คะแนน เต็ม	คะแนน ที่ได้
๒. การวิเคราะห์ สภาวการณ์และ ศักยภาพ	<p><b>ควรประกอบด้วยข้อมูลดังนี้</b></p> <p>(๑) การวิเคราะห์ที่ครอบคลุมความเชื่อมโยง ความสอดคล้องยุทธศาสตร์ จังหวัด ยุทธศาสตร์การพัฒนาขององค์กรปกครองส่วนท้องถิ่นในเขต จังหวัด ยุทธศาสตร์ขององค์กรปกครองส่วนท้องถิ่น นโยบายของ ผู้บริหารท้องถิ่น รวมถึงความเชื่อมโยงแผนยุทธศาสตร์ชาติ ๒๐ ปี แผนพัฒนาเศรษฐกิจและสังคมแห่งชาติ และ Thailand ๔.๐</p> <p>(๒) การวิเคราะห์การใช้ผังเมืองรวมหรือผังเมืองเฉพาะและการบังคับใช้ผลของการบังคับใช้ สภาพการณ์ที่เกิดขึ้นต่อการพัฒนาท้องถิ่น</p> <p>(๓) การวิเคราะห์ทางสังคม เช่น ด้านแรงงาน การศึกษา สาธารณสุข ความยากจน อาชญากรรม ปัญหาเสพติด เทคโนโลยี จาริต ประเพณี วัฒนธรรม ภูมิปัญญาท้องถิ่น เป็นต้น</p> <p>(๔) การวิเคราะห์ทางเศรษฐกิจ ข้อมูลด้านรายได้ครัวเรือน การส่งเสริม อาชีพ กลุ่มอาชีพ กลุ่มทางสังคม การพัฒนาอาชีพและกลุ่มต่างๆ สภาพทางเศรษฐกิจและความเป็นอยู่ทั่วไป เป็นต้น</p> <p>(๕) การวิเคราะห์สิ่งแวดล้อม พื้นที่สีเขียว ธรรมชาติต่างๆ ทาง ภูมิศาสตร์ กระบวนการหรือสิ่งที่เกิดขึ้น การประดิษฐ์ที่มีผลต่อ สิ่งแวดล้อมและการพัฒนา</p> <p>(๖) ผลการวิเคราะห์ศักยภาพเพื่อประเมินสถานภาพการพัฒนาในปัจจุบันและโอกาสการพัฒนาในอนาคตของท้องถิ่น ด้วยเทคนิค SWOT Analysis ที่อาจส่งผลต่อการดำเนินงานได้แก่ S-Strengit (จุด แข็ง) W-Weakness (จุดอ่อน) O-Opportunity (โอกาส) และT- Therat (อุปสรรค)</p>	๒๐ (๕)	
๓. ยุทธศาสตร์ ๓.๑ ยุทธศาสตร์ของ องค์กรปกครองส่วน ท้องถิ่น	<p><b>ควรประกอบด้วยข้อมูลดังนี้</b> สอดคล้องกับสภาพสังคม เศรษฐกิจ สิ่งแวดล้อมของท้องถิ่น ประเด็นปัญหาการพัฒนาและแนวทางการ พัฒนาที่สอดคล้องกับยุทธศาสตร์ขององค์กรปกครองส่วนท้องถิ่น และ เชื่อมโยงหลักประชารัฐแผนยุทธศาสตร์ชาติ ๒๐ ปี แผนพัฒนา เศรษฐกิจและสังคมแห่งชาติ และ Thailand ๔.๐</p>	๖๐ (๑๐)	
๓.๒ ยุทธศาสตร์ของ องค์กรปกครองส่วน ท้องถิ่นในเขตจังหวัด	<p>สอดคล้องและเชื่อมโยงกับสภาพสังคม เศรษฐกิจ สิ่งแวดล้อมของ ท้องถิ่น และยุทธศาสตร์จังหวัด และเชื่อมโยงหลักประชารัฐแผน ยุทธศาสตร์ชาติ ๒๐ ปี แผนพัฒนาเศรษฐกิจและสังคมแห่งชาติและ Thailand ๔.๐</p>	(๑๐)	
๓.๓ ยุทธศาสตร์ จังหวัด	<p>สอดคล้องกับแผนพัฒนากลุ่มจังหวัด ยุทธศาสตร์พัฒนาภาค แผนพัฒนาเศรษฐกิจและสังคมแห่งชาติ แผนการบริหารราชการ แผ่นดิน นโยบาย/ยุทธศาสตร์ คสช. และนโยบายรัฐบาล หลักประชา รัฐ แผนยุทธศาสตร์ชาติ ๒๐ ปี และThailand ๔.๐</p>	(๑๐)	

ประเด็นการพิจารณา	รายละเอียดหลักเกณฑ์	คะแนนเต็ม	คะแนนที่ได้
๓.๔ วิสัยทัศน์	วิสัยทัศน์ ซึ่งมีลักษณะแสดงสถานภาพที่องค์กรปกครองส่วนท้องถิ่นต้องการจะเป็นหรือบรรลุถึงอนาคตอย่างชัดเจน สอดคล้องกับโอกาสและศักยภาพที่เป็นลักษณะเฉพาะขององค์กรปกครองส่วนท้องถิ่นและสัมพันธ์กับโครงการพัฒนา	(๕)	
๓.๕ กลยุทธ์	แสดงให้เห็นช่องทาง วิธีการ ภารกิจหรือสิ่งที่จะต้องทำตามอำนาจหน้าที่ขององค์กรปกครองส่วนท้องถิ่นที่จะนำไปสู่การบรรลุวิสัยทัศน์ หรือแสดงให้เห็นถึงความชัดเจนในสิ่งที่จะดำเนินการให้บรรลุวิสัยทัศน์นั้น	(๕)	
๓.๖ เป้าประสงค์ของแต่ละประเด็นกลยุทธ์	เป้าประสงค์ของแต่ละประเด็นกลยุทธ์มีความสอดคล้องและสนับสนุนต่อกิจกรรมที่จะเกิดขึ้น มุ่งหมายสิ่งหนึ่งสิ่งใดที่ชัดเจน	(๕)	
๓.๗ จุดยืนทางยุทธศาสตร์ (Positioning)	ความมุ่งมั่นอันแน่วแน่ในการวางแผนพัฒนาท้องถิ่น เพื่อให้บรรลุวิสัยทัศน์ขององค์กรปกครองส่วนท้องถิ่น ซึ่งเกิดจากศักยภาพของพื้นที่จริง ที่จะนำไปสู่ผลสำเร็จทางยุทธศาสตร์	(๕)	
๓.๘ แผนงาน	แผนงานหรือจุดมุ่งหมายเพื่อการพัฒนาในอนาคต กำหนดจุดมุ่งหมายในเรื่องใดเรื่องหนึ่งหรือแผนงานที่เกิดจากเป้าประสงค์ ตัวชี้วัด ค่าเป้าหมาย กลยุทธ์ จุดยืนทางยุทธศาสตร์ขององค์กรปกครองส่วนท้องถิ่นที่มีความชัดเจน นำไปสู่การทำโครงการพัฒนาท้องถิ่นในแผนพัฒนาท้องถิ่น โดยระบุแผนงานและความเชื่อมโยงดังกล่าว	(๕)	
๓.๙ ความเชื่อมโยงของยุทธศาสตร์ในภาพรวม	ความเชื่อมโยงองค์รวมที่นำไปสู่การพัฒนาท้องถิ่นที่เกิดผลผลิต/โครงการจากแผนยุทธศาสตร์ชาติ ๒๐ ปี แผนพัฒนาเศรษฐกิจและสังคมแห่งชาติ ฉบับที่ ๑๒ Thailand ๔.๐ แผนพัฒนาภาค/แผนพัฒนามูลุุ่มจังหวัด /แผนพัฒนาจังหวัดยุทธศาสตร์การพัฒนาขององค์กรปกครองส่วนท้องถิ่นในเขตจังหวัด และยุทธศาสตร์ขององค์กรปกครองส่วนท้องถิ่น	(๕)	
<b>รวมคะแนน</b>		<b>๑๐๐</b>	

## ๔.๒ การติดตามและประเมินผลโครงการขององค์กรปกครองส่วนท้องถิ่น

ในการจัดทำแผนพัฒนาท้องถิ่น (พ.ศ. ๒๕๖๑ - ๒๕๖๕) ขององค์กรปกครองส่วนท้องถิ่น จะต้องมีการติดตามและประเมินผลโครงการขององค์กรปกครองส่วนท้องถิ่นเพื่อความสอดคล้องแผนพัฒนาท้องถิ่น ตามระเบียบกระทรวงมหาดไทย ว่าด้วยการจัดทำแผนขององค์กรปกครองส่วนท้องถิ่น พ.ศ. ๒๕๔๘ และที่แก้ไขเพิ่มเติมถึง (ฉบับที่ ๓) พ.ศ. ๒๕๖๑ โดยคณะกรรมการติดตามและประเมินผลแผนพัฒนาท้องถิ่น จะต้องดำเนินการให้คะแนนตามเกณฑ์ที่กำหนดไว้ ซึ่งเป็นส่วนหนึ่งของการติดตามและประเมินผลแผนพัฒนา โดยดำเนินการให้แล้วเสร็จภายในหกสัปดาห์ นับแต่วันที่ประกาศใช้งบประมาณรายจ่าย รายละเอียดแนวทางการพิจารณาตามหนังสือกระทรวงมหาดไทย ด่วนที่สุด ที่ มท ๐๘๑๐.๓/ว ๒๙๓๑ ลงวันที่ ๑๕ พฤษภาคม ๒๕๖๒ เรื่อง ชักซ้อมแนวทางการทบทวนแผนพัฒนาท้องถิ่น (พ.ศ. ๒๕๖๑ - ๒๕๖๕) ขององค์กรปกครองส่วนท้องถิ่น ดังนี้

### แนวทางการพิจารณาการติดตามและประเมินผลโครงการ เพื่อความสอดคล้องแผนพัฒนาท้องถิ่น (พ.ศ. ๒๕๖๑ - ๒๕๖๕) ขององค์กรปกครองส่วนท้องถิ่น

ประเด็นการพิจารณา	คะแนน
๑. การสรุปสถานการณ์การพิจารณา	๑๐
๒. การประเมินผลการนำแผนพัฒนาท้องถิ่นสี่ปีไปปฏิบัติในเชิงปริมาณ	๑๐
๓. การประเมินผลการนำแผนพัฒนาท้องถิ่นสี่ปีไปปฏิบัติในเชิงคุณภาพ	๑๐
๔. แผนงานและยุทธศาสตร์การพิจารณา	๑๐
๕. โครงการพัฒนา ประกอบด้วย	๖๐
๕.๑ ความชัดเจนของชื่อโครงการ	(๕)
๕.๒ กำหนดวัตถุประสงค์สอดคล้องกับโครงการ	(๕)
๕.๓ เป้าหมาย (ผลผลิตของโครงการ) มีความชัดเจนนำไปสู่การตั้งงบประมาณได้ถูกต้อง	(๕)
๕.๔ โครงการมีความสอดคล้องกับแผนยุทธศาสตร์ชาติ ๒๐ ปี	(๕)
๕.๕ เป้าหมาย (ผลผลิตของโครงการ) มีความสอดคล้องกับแผนพัฒนาเศรษฐกิจและสังคมแห่งชาติ	(๕)
๕.๖ โครงการมีความสอดคล้องกับ Thailand ๔.๐	(๕)
๕.๗ โครงการสอดคล้องกับยุทธศาสตร์จังหวัด	(๕)
๕.๘ โครงการแก้ไขปัญหาความยากจนหรือการเสริมสร้างให้ประเทศชาติมั่งคั่ง มั่งคั่ง ยั่งยืน ภายใต้หลักประชารัฐ	(๕)
๕.๙ งบประมาณ มีความสอดคล้องกับเป้าหมาย (ผลผลิตของโครงการ)	(๕)
๕.๑๐ มีการประมาณการราคาถูกต้องตามหลักวิธีการงบประมาณ	(๕)
๕.๑๑ มีการกำหนดตัวชี้วัด (KPI) และสอดคล้องกับวัตถุประสงค์และผลคาดว่าจะได้รับ	(๕)
๕.๑๒ ผลที่คาดว่าจะได้รับ สอดคล้องกับวัตถุประสงค์	(๕)
<b>รวมคะแนน</b>	<b>๑๐๐</b>



แนวทางเบื้องต้นในการให้คะแนนแนวทางการพิจารณาการติดตามและประเมินผลโครงการ เพื่อความสอดคล้องแผนพัฒนาท้องถิ่น (พ.ศ. ๒๕๖๑ - ๒๕๖๕) ขององค์กรปกครองส่วนท้องถิ่น

ประเด็น การพิจารณา	รายละเอียดหลักเกณฑ์	คะแนน เต็ม	คะแนน ที่ได้
๑. การสรุปสถานการณ์ การพัฒนา	เป็นการวิเคราะห์กรอบการจัดทำยุทธศาสตร์ขององค์กรปกครองส่วน ท้องถิ่น (ใช้การวิเคราะห์ SWOT Analysis/Demand (Demand Analysis)/Global Demand และ Trend ปัจจัยและสถานการณ์การ เปลี่ยนแปลงที่มีผลต่อการพัฒนา อย่างน้อยต้องประกอบด้วย วิเคราะห์ศักยภาพด้านเศรษฐกิจ, ด้านสังคม, ด้านทรัพยากรธรรมชาติและ สิ่งแวดล้อม)	๑๐	
๒. การประเมินผลการ นำแผนพัฒนาท้องถิ่นไป ปฏิบัติในเชิงปริมาณ	๑) การควบคุมที่มีตัวเลขต่างๆ เพื่อนำมาใช้วัดผลในเชิงปริมาณ เช่น การวัดจำนวนโครงการ กิจกรรม งานต่างๆ ก็คือผลผลิตนั่นเองว่าเป็นไป ตามที่ตั้งเป้าหมายเอาไว้หรือไม่จำนวนที่ดำเนินการจริงตามที่ได้กำหนด ไว้เท่าไร จำนวนที่ไม่สามารถดำเนินการได้มีจำนวนเท่าไร สามารถ อธิบายได้ตามหลักประสิทธิภาพ (Efficiency) ของการพัฒนาท้องถิ่น ตามอำนาจหน้าที่ที่กำหนดไว้ ๒) วิเคราะห์ผลกระทบ/สิ่งที่กระทบ (Impact) โครงการที่ดำเนินการ ในเชิงปริมาณ (Qualitative)	๑๐	
๓. การประเมินผลการ นำแผนพัฒนาท้องถิ่นสี่ ปีไปปฏิบัติในเชิง คุณภาพ	๑) การประเมินประสิทธิผลของแผนพัฒนาในเชิงคุณภาพคือการนำเอา เทคนิคๆ มาใช้เพื่อวัดค่าภารกิจ โครงการ กิจกรรม งานต่างๆ ที่ ดำเนินการในพื้นที่นั้นๆ ตรงต่อความต้องการของประชาชนหรือไม่และ เป็นไปตามอำนาจหน้าที่หรือไม่ ประชาชนพึงพอใจหรือไม่ สิ่งของ วัสดุ ครุภัณฑ์ การดำเนินการต่างๆ มีสภาพหรือลักษณะถูกต้อง คงทน ถาวร สามารถใช้งานได้ตามวัตถุประสงค์หรือไม่ ซึ่งเป็นไปตามหลัก ประสิทธิผล (Effectiveness) ผลการปฏิบัติราชการตามที่บรรลุ วัตถุประสงค์ และเป้าหมายของแผนปฏิบัติราชการตามที่ได้รับ งบประมาณมาดำเนินการ รวมถึงสามารถเทียบเคียงกับส่วนราชการ หรือหน่วยงาน ๒) วิเคราะห์ผลกระทบ/สิ่งที่กระทบ (Impact) โครงการที่ดำเนินการ ในเชิงคุณภาพ (Qualitative)	๑๐	
๔. แผนงานและ ยุทธศาสตร์การพัฒนา	๑) วิเคราะห์แผนงาน งาน ที่เกิดจากด้านต่างๆ มีความสอดคล้องกับ ยุทธศาสตร์ขององค์กรปกครองส่วนท้องถิ่นในมิติต่างๆ จนนำไปสู่การ จัดทำโครงการพัฒนาท้องถิ่นโดยใช้ SWOT Analysis/Demand (Demand Analysis)/Global Demand/ Trend หรือหลักการบูรณาการ (Integration) กับองค์กรปกครองส่วน ท้องถิ่นที่มีพื้นที่ติดต่อกัน ๒) วิเคราะห์แผนงาน งาน ที่เกิดจากด้านต่างๆ ที่สอดคล้องกับการ แก้ไขปัญหาความยากจน หลักปรัชญา	๑๐	

ประเด็น การพิจารณา	รายละเอียดหลักเกณฑ์	คะแนน เต็ม	คะแนน ที่ได้
<p><b>๕. โครงการพัฒนา</b> ๕.๑ ความชัดเจน ของชื่อโครงการ</p>	<p><b>ควรประกอบด้วยข้อมูลดังนี้</b> เป็นโครงการที่มีวัตถุประสงค์สนองต่อยุทธศาสตร์การพัฒนาขององค์กร ปกครองส่วนท้องถิ่นและดำเนินการเพื่อให้การพัฒนาบรรลุตามวิสัยทัศน์ ขององค์กรปกครองส่วนท้องถิ่นที่กำหนดไว้ ชื่อโครงการมีความชัดเจน มุ่งไปเรื่องใดเรื่องหนึ่ง อ่านแล้วเข้าใจได้ว่าจะพัฒนาอะไรในอนาคต</p>	<p>๖๐ (๕)</p>	
<p>๕.๒ กำหนด วัตถุประสงค์ สอดคล้องกับ โครงการ</p>	<p>มีวัตถุประสงค์ชัดเจน (clear objective) โครงการต้องกำหนด วัตถุประสงค์สอดคล้องกับความเป็นมาของโครงการ สอดคล้องกับ หลักการและเหตุผล วิธีการดำเนินงานต้องสอดคล้องกับวัตถุประสงค์ มี ความเป็นไปได้ชัดเจน มีลักษณะเฉพาะเจาะจง</p>	<p>(๕)</p>	
<p>๕.๓ เป้าหมาย (ผลผลิตของ โครงการ) มีความ ชัดเจนนำไปสู่การตั้ง งบประมาณได้ ถูกต้อง</p>	<p>สภาพที่ยากให้เกิดขึ้นในอนาคตเป็นทิศทางที่ต้องไปให้ถึงเป้าหมายต้อง ชัดเจน สามารถระบุจำนวนเท่าไร กลุ่มเป้าหมายคืออะไร มีผลผลิต อย่างไร กลุ่มเป้าหมาย พื้นที่ดำเนินงาน และระยะเวลาดำเนินงานอธิบาย ให้ชัดเจนว่าโครงการนี้จะทำที่ไหน เริ่มต้นในช่วงเวลาใดและจบลงเมื่อไร ใครคือกลุ่มเป้าหมายของโครงการ หากกลุ่มเป้าหมายมีหลายกลุ่ม ให้ บอกชัดเจนไปว่าใครคือกลุ่มเป้าหมายหลัก ใครคือกลุ่มเป้าหมายรอง</p>	<p>(๕)</p>	
<p>๕.๔ โครงการมีความ สอดคล้องกับแผน ยุทธศาสตร์ ๒๐ ปี</p>	<p>โครงการสอดคล้องกับ (๑) ความมั่นคง (๒) การสร้างความสามารถในการ แข่งขัน (๓) การพัฒนาเสริมสร้างศักยภาพคน (๔) การสร้างโอกาสความ เสมอภาคและเท่าเทียมกันทางสังคม (๕) การสร้างการเติบโตบนคุณภาพ ชีวิตที่เป็นมิตรต่อสิ่งแวดล้อม (๖) การปรับสมดุลและพัฒนาระบบการ บริหารจัดการภาครัฐ เพื่อให้เกิดความมั่นคง มั่งคั่ง ยั่งยืน</p>	<p>(๕)</p>	
<p>๕.๕ เป้าหมาย (ผลผลิตของ โครงการ) มีความ สอดคล้องกับ แผนพัฒนาเศรษฐกิจ และสังคมแห่งชาติ</p>	<p>โครงการมีความสอดคล้องแผนพัฒนาเศรษฐกิจและสังคมแห่งชาติฉบับที่ ๑๒ โดย (๑) ยึดหลักปรัชญาเศรษฐกิจพอเพียง (๒) ยึดคนเป็นศูนย์กลาง พัฒนา (๓) ยึดวิสัยทัศน์ภายใต้ยุทธศาสตร์ชาติ ๒๐ ปี (๔) ยึดเป้าหมาย อนาคตประเทศไทย ๒๕๗๙ (๕) ยึดหลักการนำไปสู่ปฏิบัติให้เกิดผล สัมฤทธิ์อย่างจริงจังใน ๕ ปีที่ต่อยอดไปสู่ผลสัมฤทธิ์ที่เป็นเป้าหมายระยะ ยาว ภายใต้แนวทางการพัฒนา (๑) การยกระดับศักยภาพการแข่งขันและ การหลุดพ้นกับดักรายได้ปานกลางสู่รายได้สูง (๒) การพัฒนาศักยภาพคน ตามช่วงวัยและการปฏิรูประบบเพื่อสร้างสังคมสูงวัยอย่างมีคุณภาพ (๓) การลดความเหลื่อมล้ำทางสังคม (๔) การรองรับการเชื่อมโยงภูมิภาคและ ความเป็นเมือง (๕) การสร้างความเจริญเติบโตทางเศรษฐกิจและสังคม อย่างเป็นมิตรกับสิ่งแวดล้อม (๖) การบริหารราชการแผ่นดินที่มี ประสิทธิภาพ</p>	<p>(๕)</p>	

ประเด็น การพิจารณา	รายละเอียดหลักเกณฑ์	คะแนน เต็ม	คะแนน ที่ได้
๕.๖ โครงการมีความ สอดคล้อง	โครงการมีลักษณะหรือสอดคล้องกับการปรับเปลี่ยนโครงสร้างเศรษฐกิจ ไปสู่ Value-Based Economy หรือเศรษฐกิจที่ขับเคลื่อนด้วยนวัตกรรม ทำน้อย ได้มาก เช่น (๑) เปลี่ยนจากการผลิตสินค้า โภภภัณฑ์ไปสู่สินค้า เชิงนวัตกรรม (๒) เปลี่ยนจากการขับเคลื่อนประเทศด้วย ภาคอุตสาหกรรม ไปสู่การขับเคลื่อนด้วยเทคโนโลยี ความคิดสร้างสรรค์ และนวัตกรรม (๓) เปลี่ยนจากการเน้นภาคการผลิตสินค้าไปสู่การเน้น ภาคบริการมากขึ้น รวมถึงโครงการที่เติมเต็มด้วยวิทยาการ ความคิด สร้างสรรค์ นวัตกรรม วิทยาศาสตร์ เทคโนโลยี และการวิจัยและพัฒนา แล้วต่อยอดความได้เปรียบเชิงเปรียบเทียบ เช่น ด้านการเกษตร เทคโนโลยีชีวภาพ สาธารณสุข วัฒนธรรม ฯลฯ	(๕)	๕
๕.๗ โครงการ สอดคล้องกับ ยุทธศาสตร์จังหวัด	โครงการพัฒนาท้องถิ่นมีความสอดคล้องกับห้วงระยะเวลาของ แผนพัฒนาจังหวัดที่ได้กำเนิดขึ้น เพื่อขับเคลื่อนการพัฒนาท้องถิ่นเสมือน หนึ่งการขับเคลื่อนการพัฒนาจังหวัด ซึ่งไม่สามารถแยกส่วนใดส่วนหนึ่ง ออกจากกันได้ นอกจากนี้โครงการพัฒนาท้องถิ่นต้องเป็นโครงการ เชื่อมต่อหรือเดินทางไปด้วยกันกับยุทธศาสตร์จังหวัดที่ได้กำหนดขึ้นเป็น ปัจจุบัน	(๕)	๕
๕.๘ โครงการแก้ไข ปัญหาความยากจน หรือการเสริมสร้างให้ ประเทศชาติมั่นคง มั่งคั่ง ยั่งยืน ภายใต้ หลักประชารัฐ	เป็นโครงการที่ดำเนินการภายใต้พื้นฐานความพอเพียงที่ประชาชน ดำเนินการเองหรือร่วมดำเนินการ เป็นโครงการต่อยอดและขยายได้ เป็น โครงการที่ประชาชนต้องการเพื่อให้เกิดความยั่งยืน ซึ่งมีลักษณะที่จะให้ ท้องถิ่นมีความมั่นคง มั่งคั่ง ยั่งยืน เป็นท้องถิ่นที่พัฒนาแล้วด้วยการ พัฒนาปรัชญาเศรษฐกิจพอเพียง	(๕)	๕
๕.๙ งบประมาณมี ความสอดคล้องกับ เป้าหมาย(ผลผลิต ของโครงการ)	งบประมาณโครงการพัฒนาจะต้องคำนึงถึงหลักสำคัญ ๕ ประการในการ จัดทำโครงการได้แก่ (๑) ความประหยัด (Economy) (๒) ความมี ประสิทธิภาพ (Efficiency) (๓) ความมีประสิทธิภาพ (Effectiveness) (๔) ความยุติธรรม (Equity) (๕) ความโปร่งใส (Transparency)	(๕)	๕
๕.๑๐ มีการประมาณ การราคาถูกต้องตาม หลักวิธีการ งบประมาณ	การประมาณราคาเพื่อการพัฒนาต้องให้สอดคล้องกับโครงการถูกต้อง ตามหลักวิชาการทางช่าง หลักของราคากลาง ราคากลางท้องถิ่น มีความ โปร่งใสในการกำหนดราคาและตรวจสอบในเชิงประจักษ์	(๕)	๕

ประเด็น การพิจารณา	รายละเอียดหลักเกณฑ์	คะแนน เต็ม	คะแนน ที่ได้
๕.๑๑ มีการกำหนด ตัวชี้วัด (KPI) และ สอดคล้องกับ วัตถุประสงค์และผลที่ คาดว่าจะได้รับ	มีการกำหนดตัวชี้วัดผลงาน (Key Performancy Indicator : KPI) ที่ สามารถ วัดได้ (measurable) ใช้ บ อ ก ป ระ ส หิ ท ธิ ผล (effectiveness) ใช้บอกประสิทธิภาพ (efficiency) ได้ เช่น การ กำหนดความพึงพอใจ การกำหนดร้อยละ การกำหนดอันเกิดจาก ผลของวัตถุประสงค์ที่เกิดขึ้นที่ได้รับ (การคาดการณ์ คาดว่าจะ ได้รับ)	(๕)	
๕.๑๒ ผลที่คาดว่าจะ ได้รับสอดคล้องกับ วัตถุประสงค์	ผลที่ได้รับเป็นสิ่งที่เกิดขึ้นได้จริงจากการดำเนินการตามโครงการ พัฒนาซึ่งสอดคล้องกับวัตถุประสงค์ที่ตั้งไว้ การได้ผลหรือผลที่ เกิดขึ้นจะต้องเท่ากับวัตถุประสงค์หรือมากกว่าวัตถุประสงค์ ซึ่งการ เขียนวัตถุประสงค์ควรคำนึงถึง (๑) ความเป็นไปได้และมีความ เฉพาะเจาะจง ในการดำเนินงานตามโครงการ (๒) วัดและ ประเมินผลดับของความสำเร็จได้ (๓) ระบุสิ่งที่ต้องการดำเนินงาน อย่างชัดเจนและเฉพาะเจาะจงมากที่สุดและสามารถปฏิบัติได้ (๔) เป็นเหตุเป็นผล สอดคล้องกับความเป็นจริง (๕) ส่งผลต่อการบ่ง บอกเวลาได้	(๕)	
<b>รวมคะแนน</b>		<b>๑๐๐</b>	



การวางแผนพัฒนาท้องถิ่น (พ.ศ. ๒๕๖๑ - ๒๕๖๕) ได้กำหนดโครงการที่จะดำเนินการตามแผนพัฒนาท้องถิ่น (พ.ศ. ๒๕๖๑ - ๒๕๖๕)										
ยุทธศาสตร์ วัตถุประสงค์ วิ้งไม้	๒๕๖๑		๒๕๖๒		๒๕๖๓		๒๕๖๔		๒๕๖๕	
	จำนวน	งบประมาณ	จำนวน	งบประมาณ	จำนวน	งบประมาณ	จำนวน	งบประมาณ	จำนวน	งบประมาณ
๖. ด้านศาสนา ศิลปะ วัฒนธรรม จารีตประเพณี และ ภูมิปัญญาท้องถิ่น										
๗. การบริหาร จัดการ และการ พัฒนาคุณภาพการ ให้บริการ										
๘. การเตรียมความ พร้อมเข้าสู่ ประชาคมอาเซียน										
<b>รวม</b>										

สรุปรายงานผลการดำเนินการ ประจำปีงบประมาณ พ.ศ. ....						
ลำดับ ที่	รายการ	โครงการ	งบประมาณ	โครงการที่สามารถดำเนินการได้ (... โครงการ)		
				คิดเป็นร้อยละ ของแผนพัฒนา ท้องถิ่นสี่ปี	คิดเป็นร้อยละ ของแผนการ ดำเนินงาน	คิดเป็นร้อยละ ของข้อบัญญัติ+ เงินสะสม
๑	บรรจุในแผนพัฒนา ท้องถิ่น					
๒	ตั้งในข้อบัญญัติ งบประมาณ					
๓	จากเงินสะสม					
๔	จัดทำแผนการ ดำเนินงาน - ข้อบัญญัติ = ..... + - เงินสะสม = .....					
๕	สามารถดำเนินการได้ - ข้อบัญญัติ = ..... + - เงินสะสม = .....					

## (๑.๒) การวัดผลในเชิงคุณภาพ (Quality)

การจัดผลเชิงคุณภาพ ใช้การสำรวจความพึงพอใจในการวัดผลเชิงคุณภาพโดยภาพรวม โดยได้มีการประเมินความพึงพอใจ ซึ่งการประเมินความพึงพอใจทำให้ทราบถึงผลเชิงคุณภาพในการดำเนินงานของเทศบาลในภาพรวม

### โดยเครื่องมือที่ใช้ในการประเมินความพึงพอใจ มีดังนี้

แบบที่ ๓/๓ แบบประเมินความพึงพอใจต่อผลการดำเนินงานขององค์กรปกครองส่วนท้องถิ่น

แบบที่ ๓/๔ แบบประเมินความพึงพอใจของผู้รับบริการในงานบริการขององค์กรปกครองส่วนท้องถิ่น (ให้หน่วยงานภายนอกดำเนินการ)

## ๔.๔ ข้อเสนอแนะในการจัดทำแผนพัฒนาท้องถิ่นในอนาคต

### (๑) ผลกระทบนำไปสู่ออนาคต

(๑.๑) ปัญหาสาธารณสุขต่างๆ ที่เกิดขึ้นในองค์กรปกครองส่วนท้องถิ่น อันได้แก่ ภัยแล้ง วาตะภัย น้ำท่วม อัคคีภัย ที่เกิดขึ้นและส่งผลกระทบต่อประชาชนในพื้นที่ เกิดความเสียหายทั้งชีวิตและทรัพย์สิน แนวทางการแก้ไข คือพิจารณาวางแผนการดำเนินการป้องกัน ก่อนเกิดเหตุ ระหว่างเกิดเหตุ หลังเกิดเหตุ บรรจุแผนงาน โครงการ กิจกรรม การให้ความช่วยเหลือต่างๆ จัดตั้งศูนย์ช่วยเหลือประชาชนขององค์กรปกครองส่วนท้องถิ่น เพื่อสามารถดำเนินการได้ทันที่

(๑.๒) ปัญหาโรคระบาดที่เกิดจากคน เกิดจากสัตว์ ที่ส่งผลอันตราย หรือคร่าต่อชีวิตประชาชน และสัตว์ต่างๆ ในตำบล ซึ่งได้แก่ โรคไข้หวัดใหญ่ ไข้หวัดนก โรคมือ เท้า ปาก ที่เกิดขึ้นกับเด็กๆ โรคพิษสุนัขบ้า แนวทางการแก้ไขปัญหา คือ ฝึกอบรม ประชาสัมพันธ์ รมรงค์การป้องกัน ลงพื้นที่ระงับการเกิดโรคระบาด การทำลาย การรักษา

(๑.๓) ปัญหาประชาชนมีรายได้น้อย การศึกษาต่ำ ประชาชนในตำบลยังมีคนรายได้น้อย มีหนี้สินเยอะ ไม่เพียงพอในการดำรงชีวิต ค่าครองชีพสูง แนวทางการแก้ไขปัญหา ให้ความรู้เกี่ยวกับการประกอบอาชีพ สาธิตการประกอบอาชีพ ช่วยเหลือประชาชนซ่อมแซมบ้านคนจน ผู้มีรายได้น้อย ส่งเสริมด้านการศึกษาโดยการจัดบริการสาธารณสุขด้านการศึกษา การจัดตั้งศูนย์พัฒนาเด็กเล็ก สนับสนุนกิจกรรมต่างๆ ให้กับเด็กนักเรียน จ้างเด็กนักเรียนในช่วงปิดภาคเรียนเพื่อมีรายได้

(๑.๔) ปัญหายาเสพติดในตำบล ในพื้นที่ยังไม่พบว่ามีการค้ายาเสพติด และยังไม่พบรายงานว่ามีผู้ติดยาเสพติด แต่เพื่อเป็นการป้องกัน มีแนวทางการป้องกัน โดยการลงพื้นที่ค้นหา การรณรงค์ป้องกัน การให้ความรู้กับประชาชนได้ทราบถึงโทษของยาเสพติด

(๑.๕) ปัญหาการสัญจรไปมาของประชาชนในตำบล เนื่องจาก ในตำบลด้านโครงสร้างพื้นฐาน เส้นทางคมนาคมบางหมู่บ้านยังเป็น ถนนดิน ถนนลูกรัง ช่วงฤดูฝนถนนลื่น เป็นหลุมเป็นบ่อ เกิดปัญหาในการสัญจรไปมาของประชาชน เสี่ยงต่อการเกิดอุบัติเหตุ การคมนาคมล่าช้า แนวทางการแก้ไข จัดทำแผนงาน โครงการก่อสร้างถนนในเส้นทางสำคัญ พิจารณาเสนอสนับสนุนจากหน่วยงานอื่น

### (๒) ข้อสังเกต ข้อเสนอแนะ ผลจากการพัฒนา

(๒.๑) ข้อสังเกต จากการสำรวจข้อมูล การลงพื้นที่ในตำบล จะเห็นว่าประชาชนยังมีปัญหาที่จะต้องดำเนินการแก้ไขอยู่มาก ดังนี้ ด้านการศึกษา สาธารณสุข ความมั่นคงปลอดภัยในชีวิตและ

ทรัพย์สิน การศาสนา ศิลปวัฒนธรรม ประเพณี กีฬา สถานที่ผ่อนหย่อนใจ สวัสดิการสังคม การเกษตร เศรษฐกิจ อุตสาหกรรม การพัฒนาอาชีพ เส้นทางคมนาคมขนส่ง/ไฟฟ้า/น้ำประปา/แหล่งน้ำเพื่ออุปโภค – บริโภค ด้านทรัพยากรและสิ่งแวดล้อม ขยะมูลฝอยและสิ่งปฏิกูล จากปัญหาด้านต่างๆ ประชาชนไม่สามารถ แก้ไขปัญหาเองได้จึงต้องเสนอให้องค์กรปกครองส่วนท้องถิ่นแก้ไข ทำให้มีการเสนอโครงการเข้ามาเป็นจำนวนมาก ซึ่งงบประมาณขององค์กรปกครองส่วนท้องถิ่นนั้นมีจำกัดไม่เพียงพอต่อการจัดการได้

**(๒.๒) ข้อเสนอแนะ** จากข้อสังเกตดังกล่าว มีข้อเสนอแนะในการแก้ไขปัญหาต่างๆ ดังนี้ ปัญหาต่างๆ ที่ถูกเสนอมายังองค์กรปกครองส่วนท้องถิ่น นั้น ควรนำมาพิจารณาจัดลำดับความสำคัญโดย ประชาคมท้องถิ่น ซึ่งมีหลายภาคส่วน ประกอบไปด้วย คณะกรรมการพัฒนาขององค์กรปกครองส่วนท้องถิ่น สมาชิกสภาท้องถิ่น ผู้นำหมู่บ้าน ตัวแทนส่วนราชการ รัฐวิสาหกิจ หน่วยงานที่เกี่ยวข้อง ประชาชนทั่วไป ร่วมกันพิจารณาจัดลำดับความสำคัญของโครงการ และพิจารณาบรรจุเข้าแผนพัฒนาท้องถิ่นต่อไป กรณีโครงการ ที่เกินศักยภาพที่ให้องค์กรปกครองส่วนท้องถิ่นเสนอขอรับการสนับสนุนจากหน่วยงานอื่น